AÑO NOVENO — Núm. 2.895 Dirección, Redacción y Administración: AVENIDA DE MAYO 769 (Porte pago) Buenos Aires, jueves 20 de marzo de 1924

Todas las cartas destinadas a la Redacción deben ser dirigidas al director.

Como el diario no puede responsabilizarse por los manuscritos que se le envíen, ruega a los autores guarden copia de ellos.

Dirección Telegráfica: EPOCA, Buenos Aires.

Teléfonos: U. T. Administración 7370, Avenida; Administrador, 7373 id.; Director, 7375 id.; Redacción, 7372 id.; Publicidad, 7371 id.; Expedición, 7374 id.; con 20 aparatos interno.

Cooperativa: 3927, Central.

# La Epoca

PRECIOS DE SUBSCRIPCION

CAPITAL

$ m|n. $ m|n. $ m|n. $ m|n.
Por mes 2.50. Trimestre 7.50. Semestre 15, Año 28.

INTERIOR

$ m|n. $ m|n. $ m|n.
Trimestre 7.50. Semestre 15. Año 28

EXTERIOR

$ oro $ oro $ oro $ oro
Por mes 2.50. Trimestre 7.50. Semestre 15. Año 28.

Número del día, 0.10. — Número atrasado (dentro de los 30 días), 0.20. Pasado el mes $ 0.50 el ejemplar.

## Servicio telegráfico especial para LA EPOCA de la United Press y de nuestros corresponsales

# Dos aviadores británicos iniciaron un vuelo alrededor del mundo

## El vuelo alrededor del mundo

LONDRES, marzo 20 (U. Press) — Se ha anunciado que los aviadores británicos A. S. C. MacLaren, W. N. Plenderleith y el sargento Andrews, iniciarán el martes próximo el vuelo alrededor del mundo partiendo desde Calstock.

Serán despedidos por lord Thomson, secretario de aviación y por otras personalidades.

La ruta que seguirán los aviadores militares británicos es la misma que la de los norteamericanos, desde Delhi hasta Alaska, desde donde los británicos seguirán a Terranova y de allí directamente a Irlanda o por los Azores rumbo a Portugal.

## El fascista Bonservizi, moribundo

PARIS, marzo 20 (U. Press). — El fascista italiano Bonservizi, que recientemente fué atacado a balazos en un restaurant, créese que está moribundo a consecuencia de un acceso cerebral localizado en el punto de donde se le extrajera el proyectil.

## El centenario de lord Byron

ATENAS, marzo 20 (Especial) — Ha causado pesar el mensaje enviado por Rudyard Kipling, anunciando que no podrá concurrir a los actos a realizarse en conmemoración del centenario del poeta Byron, ni escribir tampoco un poema en su honor.

## El congreso de artistas de music-hall

BRUSELAS, marzo 20 (U. Press). —Terminaron las sesiones del congreso internacional de artistas de music-hall, constituyendo una alianza internacional a la que se han plegado Bélgica, Francia e Italia, esperándose se una más tarde Inglaterra. La alianza tiende a proteger a los miembros de la misma que se hallen en países extranjeros, especialmente [illegible]

## Elecciones en Londres

LONDRES, marzo 20 (Especial) — Ha suscitado mucho interés la elección parcial de ayer en el distrito de la Abadía de Westminster, en la cual Mr. Winston Churchill se presentó como candidato independiente. Los resultados no se conocerán hasta esta tarde.

Mr. Churchill, que anteriormente admitió que sus probabilidades de triunfo consistían en obtener el sufragio de aquellos que ordinariamente no concurren a los comicios, empleó más de 200 automóviles para conducir a los electores a las urnas.

## La situación financiera italiana

NUEVA YORK, marzo 18 (Especial) — El embajador de Italia en Washington, príncipe Gaetani, pronunció ante la Cámara de Comercio Italiana un discurso, declarando que merced a la política de reconstrucción seguida por el señor Mussolini, se está restableciendo rápidamente el equilibrio de las finanzas italianas.

Declaró que en los momentos actuales, Italia no tiene gran necesidad de dinero extranjero, a causa del gran excedente de ahorros nacionales, y manifestó que durante el año fiscal de 1922-1923 el déficit del presupuesto quedó reducido en 1000 millones de liras, descendiendo a la suma de 3000 millones, y que en el primer semestre del año fiscal de 1923-1924, el déficit sólo fué de 306 millones.

Aseguró que desde el advenimiento del gobierno fascista, la circulación monetaria disminuyó en 1.382.000.000, mientras que la cotización de los títulos del gobierno subió a un nivel más alto del que tuvieron antes de la guerra, y que la lira conservó su estabilidad.

## Los espectáculos deportivos en Francia

PARIS, marzo 20 (Especial) — Frantz Reichel, secretario de la Federación Francesa de Box, manifestó lo siguiente a un miembro de la United Press:

"En caso que se repitieran las ingratas escenas que siguieron a la lucha Fritsch-Bretonnel, la federación se verá obligada a tomar medidas para impedir tales exhibiciones. No sabemos si estas medidas consistirán o no en la evacuación del recinto y en la expulsión de los revoltosos o en el arresto de todos".

Sábese que una mujer resultó herida por un trozo de cadena arrojado por una persona desconocida.

Después de una escena similar ocurrida recientemente se propuso que la federación retuviera el anuncio del resultado de la pelea por los diarios dede la mañana, pero sin resolverse nada al respecto.

Toda la prensa denuncia la actitud de los jueces al dar a Bretonnel la decisión de la pelea. Los redactores deportivos se hallan unánimes en que Fritsch fué el vencedor.

Serge Veber, escribiendo en "La Presse" declara que los jueces eran amigos personales de Bretonnel y del padre de éste, agregando:

"Jamás publicaré el nombre de Bretonnel en este diario y mucho menos el de la federación de box que favorece y permite tales hechos, con lo que ha firmado su propia abdicación".

## Mensaje de lord Reading, virrey de la India

LONDRES, 20 (Especial) — Comunican de Delhi que un mensaje dirigido por el virrey, lord Reading, al Consejo de Estado, fué leído ante esa alta corporación. Lord Reading declara que en vista del rechazo del proyecto de ley financiero presentado por el Gobierno ante la Asamblea Legislativa, era su deber, como virrey, insistir en la aprobación de dicho proyecto, que declaraba oficialmente esencial a los intereses de la India.

Recomienda el virrey por lo tanto en su mensaje que el Consejo de Estado apruebe el proyecto rechazado por la Asamblea, de modo que así pueda quedar convertido en ley, según el régimen actualmente imperante en el Indostán.

La discusión de este mensaje en el seno del Consejo será iniciada el lunes próximo.

## El doctor Castex en España

MADRID, 20 (United Press). — El profesor argentino doctor Mariano R. Castex, saldrá hoy para Santiago de Compostela a visitar a los profesores Novoa, Santos y Casares, saliendo después para Vigo, donde se embarcará en el vapor "Arlanza" con destino a Buenos Aires.

## El torneo internacional de ajedrez

NUEVA YORK, marzo 20 (United Press) — A los tres días de iniciado el torneo de ajedrez la posición de los jugadores es la siguiente:

Tartakower ha ganado dos partidas y media y perdió media; Alekhine, ganó dos y perdió una; el doctor Lasker ganó una y media y perdió media; Capablanca ganó una y media y perdió una y media; Janowski ganó una y perdió una; Reti ganó una y perdió una; Marshall ganó una y perdió dos; Maroczy ganó una y perdió tres; Bogoljugow ganó una y media y perdió una y media; Yates ganó media y perdió dos y media.

Debe tenerse en cuenta que el doctor Lasker, Reti y Janowski sólo jugaron dos partidas hasta ahora.

Es el doctor Lasker el que figura en primera fila por la manera brillante en que hizo sus jugadas contra Alekhine, habiendo sido aclamado por los espectadores, quienes predicen que si el doctor Lasker puede seguir actuando en esa forma obtendrá el primero o segundo premio.

## Nota de Turquía a la Liga de las Naciones

GINEBRA, marzo 20 (Especial) —Ismet bajá informó oficialmente a la Liga de las Naciones que ya no quedan refugiados armenios en Turquía, razón por la cual el gobierno turco no tiene interés en la Conferencia proyectada por la Liga para establecer un sistema de certificados de identidad para los armenios como miembros de un pueblo sin país.

Al mismo tiempo, Ismet bajá envió a la Liga el texto del discurso pronunciado últimamente por el presidente de la Asamblea Nacional, diciendo que Turquía pedirá un admisión en la Liga, una vez que se haya ejecutado el Tratado de Lausana.

## Donativo a las familias de los soldados muertos en Marruecos

SANTANDER, 20 (United Press). — Fueron repartidos 9000 duros que enviaron los montañeses residentes en América para las familias de los soldados muertos o desaparecidos en Marruecos.

En la ocasión se pronunciaron discursos patrióticos por el alcalde y el capitán general.

## Graves desórdenes en Tegucigalpa

WASHINGTON, marzo 20 (Especial) — Según informaciones del gobierno, una fuerza de desembarco compuesta de 9 oficiales y 167 marineros del crucero Milwaukee, anclado en la rada de Amapala (Honduras), se puso en marcha sobre Tegucigalpa, donde estallaron desórdenes.

El ministro de Estados Unidos informó que la legación y las oficinas del consulado de la Unión fueron atacadas a tiros por soldados ebrios, sublevados contra la autoridad del gobierno.

La información agrega que fueron muertos muchos habitantes imparciales y que los elementos subversivos se han entregado al saqueo.

## Dinero para la mancomunidad catalana

BARCELONA, 20 (United Press). — El gobierno envió a la mancomunidad la suma de 10 millones de pesetas esperando que sirvan para la prosperidad de Cataluña, que sabrá agradecerlos.

## Reglamentación de la ley de impuestos a las alhajas

El Ministerio de Hacienda puso esta tarde a la firma del presidente de la República la reglamentación definitiva de la ley de impuestos a las alhajas.

## Exportación de carnes y ganados argentinos

### Nota del ministro de Agricultura al de Relaciones

El ministro de Agricultura ha dirigido al jefe de la Cancillera, la nota que transcribimos a continuación:

"Este Ministerio ha preparado una cantidad de material de propaganda relativo al consumo de carne argentina, con el propósito de fomentar su exportación en provecho de la ganadería nacional.

"A este efecto, se ha confeccionado un film, del cual se hacen copias con leyendas en castellano, italiano, francés y alemán, respectivamente.

"En un folleto titulado "Carnes y Ganado", ha compilado el director de la Oficina de Fomento Ganadero los datos esenciales para todos los que se interesen en las condiciones de la Argentina para producir ganado y carnes.

"Están listos otros folletos más pequeños, sobre las ventajas higiénicas y económicas de incluir o aumentar el consumo de carnes en las comidas, así como de los métodos y procedimientos para su mejor condimentación.

"Diversos carteles relacionados con el valor alimenticio de la carne y su buena preparación, quedarán terminados en este mes y se distribuirán de inmediato.

"Convendría, pues, que nuestra representación en los países consumidores y especialmente en Alemania, España, Francia e Italia, se sirva de estos elementos, ya para su divulgación directa cuanto por medio de una propaganda adecuada dentro de las posibilidades de la situación especial de cada uno.

"Así, las grandes empresas de frigoríficos que tienen sucursales o agentes, los importadores de ganado en pie, los compradores, distribuidores y carniceros que negocian en estos artículos, podrán colaborar a tal propósito.

"Las entidades municipales, las corporaciones que trabajan por el abaratamiento de las subsistencias y mejoras de las condiciones de vida de las clases menos acomodadas, aconsejarán indudablemente el concurso que se les ofrezca.

"Todas esas personas y corporaciones acudirán a nuestros representantes y obtendrán así de ellos ele[illegible]

"Alguien ha sugerido se hagan en Buenos Aires grandes ediciones de estos impresos de propaganda en el exterior, pero en la práctica no resulta ser lo más ventajoso fuera del inconveniente del costo de producción y gastos de distribución.

"Es conveniente que la divulgación al gran público se haga por los propios nacionales y en su interés. El lenguaje, no obstante el cuidado de las traducciones, debe ajustarse al del público especial al cual se dirija.

"La transcripción puede hacerse en diarios y revistas, de las partes esenciales, o bien su aprovechamiento para artículos o crónicas adecuadas al ambiente y al momento.

"La acción exclusivamente oficial es delicada y hasta puede ser contraproducente, pues los intereses que resulten contrariados apelarán a toda solicitación del proteccionismo para perturbar, y en tal caso, es obra prudente ir buscando los mayores apoyos y eludiendo las resistencias.

Más que nuestro deseo de exportar, es la necesidad y la ventaja de importar, lo que debe primar. La defensa del consumidor del país adquirente será la fuerza que atraerá nuestros productos.

Me he permitido insistir en estos aspectos de la cuestión, no porque necesiten sugestión alguna los representantes argentinos, que ciertamente conocen perfectamente el modo de actuar en cada país, sino para explicar que nuestro material se destina invidualmente, a los cónsules, cámaras de comercio, corporaciones, especiales, funcionarios municipales y otros, que necesiten reunir antecedentes y argumentos para luchar en pro del abaratamiento de los consumos.

El material que remitimos no está destinado para ir directamente al gran público, sino, una vez filtrado y adaptado a las necesidades y conveniencias de cada lugar y en el momento adecuado.

Convendría asimismo, nos hagan toda sugestión útil para rectificar, modificar, ampliar, o bien orientar la reunión de elementos de propaganda a nuestras carnes que debemos seguir atendiendo.

Finalmente, la oportunidad y forma de servirse de todos estos elementos queda librada al criterio y experiencia de nuestros representantes en cada país, únicos autorizados a decidir de los medios a emplear y amplitud de su acción.

Como en este asunto existe un interés nacional activo y que ansía la cooperación de todos los esfuerzos, es que me extendido en estas consideraciones en la esperanza de haber dejado consignadas en ellas los puntos de vista primordiales al propósito de nuestro fomento ganadero."

## Préstamos de corto plazo

Informes recogidos en el Ministerio de Hacienda, nos permiten asegurar que, en los préstamos a corto plazo, el gobierno se halla dispuesto a no pagar interés mayores a los que devengan en la actualidad esas operaciones.

## Territorios Nacionales

En uso de licencia, se halla en esta capital el gobernador del territorio Nacional de Misiones, señor Héctor Barreiro, quien concurrió hoy a la casa de gobierno, entrevistándose con el ministro del Interior.

# 2.ª EDICION

## Se prosigue el escrutinio de las elecciones nacionales

### POSICION DE LOS PARTIDOS EN LA PROVINCIA DE BUENOS AIRES

LOS RESULTADOS

LA PLATA, marzo 20. — A las 13 y 30 la Junta Escrutadora Nacional comenzó el recuento de los votos de las elecciones complementarias. Prosiguió el escrutinio arrojando los siguientes resultados:

ALBERTI

| | |
|---|---|
| Radicales | 683 |
| Conservadores | 110 |
| Socialistas | 49 |
| En blanco | 11 |

ADOLFO ALSINA

| | |
|---|---|
| Radicales | 474 |
| Conservadores | 26 |
| Socialistas | 44 |
| En blanco | 24 |

En el momento de recibir la información la Junta Escrutadora comenzó el escrutinio de Avellaneda. La mayoría radical es abrumadora.

BOLIVAR

| | |
|---|---|
| Radicales | 567 |
| Conservadores | 536 |
| Socialistas | 74 |
| En blanco | 105 |

AVELLANEDA (SECCION NORTE)

| | |
|---|---|
| Radicales | 1760 |
| Conservadores | 98 |
| Socialistas | 394 |
| En blanco | 247 |
| Comunistas | 17 |
| Comité Castro | 1 |
| Anulados | 1 |

AVELLANEDA (SECCION SUD)

| | |
|---|---|
| Radicales | 734 |
| Conservadores | 9 |
| Socialistas | 383 |
| En blanco | 153 |
| Comité Castro | 7 |
| Comunistas | 12 |
| Anulados | 5 |
| Varios | 5 |

A las 15 y 45 la Junta Escrutadora pasó a cuarto intermedio. Hoy reanudará su labor.

BAHIA BLANCA (SECCION 1a.)

| | |
|---|---|
| Radicales | 391 |
| Conservadores | 7[illegible] |
| Socialistas | 3[illegible] |
| En blanco | 1[illegible] |
| Varios | [illegible] |

BAHIA BLANCA (SECCION 2a.)

| | |
|---|---|
| Radicales | 722 |
| Conservadores | 421 |
| Socialistas | 265 |
| En blanco | 132 |
| Varios | 2 |
| Anulados | 3 |

CASTELLI

| | |
|---|---|
| Radicales | 121 |
| Conservadores | 201 |
| Socialistas | 25 |
| En blanco | 14 |
| Anulados | 1 |

CHACABUCO

| | |
|---|---|
| Radicales | 942 |
| Conservadores | 241 |
| Socialistas | 113 |
| En blanco | 56 |
| Comunistas | 11 |

CORONEL PRINGLES

| | |
|---|---|
| Radicales | 43 |
| Conservadores | 95 |
| Socialistas | 26 |
| En blanco | 43 |
| Varios | 62 |

### POSICION DE LOS PARTIDOS

Resultados del escrutinio hasta el distrito de Coronel Pringles

| | |
|---|---|
| Unión Cívica Radical | 28.825 |
| Partido Conservador | 14.846 |
| Partido Socialista | 4.481 |
| En blanco | 1.829 |
| Anulados | 50 |
| Varios | 199 |
| Comité Castro | 21 |

## Cruz Roja Argentina

### CONFERENCIA DE PROPAGANDA

Como estaba anunciado, se retrasmitió anoche radiotelefónicamente la conferencia de la presidenta del Comité Central de Damas de la Cruz Roja Argentina, doña Elena Moutier.

La distinguida conferencista expuso con brevedad la acción desarrollada por la Cruz Roja desde sus orígenes, haciendo resaltar en modo especial los trabajos realizados en la Argentina.

Se refirió a la acción desarrollada por las escuelas de enfermeras y a la sección Primera Infancia Abandonada, terminando con una exhortación patriótica, en la que incita a todos los habitantes del país a cooperar en la obra generosa, aportando el concurso de su ayuda para mejorar las condiciones ambientes en que se desenvuelven las energías colectivas.

No obstante el feriado, se trabajó ayer con intensidad en el comisariado general.

Los jefes de las distintas secciones fueron convocados a una reunión de consejo, en la que se estudió todo el plan de movilización a llevarse a cabo, habiéndose arribado a conclusiones importantes para asegurar el éxito de la Semana de Mayo.

Comunicaciones recibidas en el comisariado general, hacen saber que la República del Ecuador se ha adherido a la idea de celebrar en la Semana de Mayo, conjuntamente con los demás países sudamericanos, una Jornada de Conscripción de Asociados.

Los trabajos preparatorios han dado ya comienzo con toda actividad, concibiéndose grandes esperanzas en el resultado de este primer movimiento de opinión pública en favor de la institución.

# Información local de última hora

## Los aumentos que fija el artículo 7o. del Presupuesto

### GESTIONES DE LA LIGA DE EMPLEADOS

Los miembros de la mesa directiva de la Liga de Empleados Civiles concurrieron esta tarde a la Casa de Gobierno, manteniendo una prolongada conferencia con el presidente de la República.

Los visitantes solicitaron al doctor Alvear que a todos los empleados, sin excepción, que a la vez dicten cátedras en los establecimientos de enseñanza, se les acuerde el aumento del 40 por ciento, que fija el artículo 7o. de la ley de presupuesto en vigor.

Finalmente solicitaron que se hiciera efectivo el proyecto de estabilidad del empleado público.

El primer mandatario escuchó atentamente la exposición que le hicieron aquellos, prometiéndoles luego, ocuparse preferentemente de los asuntos en cuestión.

Terminada la entrevista que sostuvieron con el primer magistrado, los miembros de la Liga de Empleados Civiles se trasladaron al Ministerio de Hacienda, haciendo idénticas gestiones ante el titular de la cartera.

## El empréstito al Ministro de Obras Públicas

Los banqueros ingleses que ofrecieron al Ministerio de Obras Públicas un empréstito por la suma de 30.000.000 de libras esterlinas, han comunicado a ese departamento que están resueltos a realizar la operación, siempre que se compre en Inglaterra los materiales que requiera la ejecución del plan ferroviario.

La propuesta se encuentra a estudio de la comisión asesora de los Ferrocarriles del Estado, recién creada, y el ministro espera su dictamen para considerarla.

## Tren de dragado

### REALIZOSE UNA LICITACION PARA EL ARRENDAMIENTO DE CHATAS CUCHARAS

Esta tarde tuvo lugar, en el despacho del ingeniero Humberto Canale, una licitación, para el arrendamiento de cuatro chatas cucharas, que se destinan al tren de dragado de la Dirección General de Navegación y Puertos.

Fueron numerosas las propuestas presentadas.

Aquella repartición anuncia una nueva licitación, a realizarse el 1o. de julio próximo, para la compra de esos mismos elementos, a cuyo objeto se dedica una suma de 320.000 pesos.

## *Obligaciones a corto plazo*

Por intermedio de la tesorería general de la Nación, el Ministerio de Hacienda canceló esta tarde una obligación a corto plazo, con vencimiento en la fecha, por valor de 100.000 pesos m n.

## *Universidad de Córdoba*

Con destino al pago de los haberes del personal por los meses de septiembre, octubre, noviembre y diciembre pasados, la Tesorería General giró hoy a la Universidad Nacional de Córdoba la suma de pesos 273.485.

## *Oficial mayor de Hacienda*

### SE ACEPTARA SU RENUNCIA CUANDO SE NOMBRE REEMPLAZANTE.

El ministro de Hacienda ha declarado que la renuncia interpuesta por el oficial mayor de su departamento, doctor Rodolfo P. Sarrat, será aceptada tan pronto como se le nombre reemplazante.

El nuevo funcionario debe ser nombrado dentro de breves días, ignorándose aun sobre quien ha de recaer el nombramiento.

## En la Presidencia

El presidente de la República asistió a su despacho oficial de la Casa de Gobierno, momentos después de las 13 horas. A continuación solicitó el despacho pendiente, subscribiendo decretos y órdenes de pago de los ministerios de Justicia e Instrucción Pública, Interior, Guerra y Marina.

Después recibió al senador Melo, al vicepresidente del Consejo Nacional de Educación, al presidente de la Caja de Jubilaciones y Pensiones de Empleados y Obreros Bancarios y al jefe de policía.

Con los ministros de Obras Públicas, Justicia e Instrucción Pública, Interior y Relaciones Exteriores y Culto, conferenció sobre diversos [illegible]

Finalmente el doctor Alvear concedió audiencia al doctor Carlos Saavedra Lamas y a los miembros de la mesa directiva de la Liga de Empleados Civiles, al doctor Mario Bortagaray, a los señores Molteni y Lerroux, miembros de la convención del radicalismo metropolitano, al señor Ernesto Pérez, cónsul general en Gran Bretaña.

## *Magisterio de la Capital*

### LOS HABERES DE FEBRERO

Cumpliendo órdenes emanadas del Ministerio de Hacienda, la Tesorería General entregó en la fecha al Consejo Nacional de Educación medio millón de pesos moneda nacional, suma destinada al pago de los sueldos por el mes de febrero último de los maestros que prestan servicios en las escuelas que funcionan en el distrito federal.

## Colegio Nacional de Buenos Aires

### Esta noche se reunirán los padres de los alumnos

Los padres de los alumnos afectados por la nueva reglamnetación que impide entrar al colegio en calidad de alumno regular al que debe una materia, aunque haya aprobado las restantes, se reunirán esta noche a las 21 horas en el local de Avenida de Mayo 561, para tomar una resolución sobre el temperamento que adoptarán.

## Obras sanitarias de Tucumán

El ministro de Gobierno de la intervención en Tucumán, entrevistóse esta tarde con el titular de la cartera del Interior, para interesarle en la pronta ejecución de las obras sanitarias de la capital de aquella provincia, sobre las cuales hay un proyecto en el Ministerio de Obras Públicas por la suma de 6.000.000 de pesos.

## Liceo de Señoritas del Colegio Nacional de Córdoba

Por el Ministerio de Instrucción Pública dióse a conocer un decreto del P. E., autorizando el funcionamiento del cuarto año del Liceo de Señoritas Anexo al Colegio Nacional de Córdoba y se designó el siguiente personal:

Ingeniero Carlos Vercellio tres horas de ciencias: farmacéutica, señorita Rosa Merraff, 3 horas de ciencias: profesor normal universitario, doctor Juan M. Albarengue, 2 horas de ciencias; profesor Julio Carri Pérez, 3 horas de letras; ingeniero Carlos A. Olsen, 4 horas de ciencias; Dr. Carlos R. Melo, abogado, profesor, 3 horas de letras; ingeniero Víctor Rez y señorita Luisa Limousin 6 y 5, respectivamente en idiomas extranjeros.

## El ministro argentino en Francia

### BANQUETE DE DESPEDIDA

El titular de la cartera de Relaciones Exteriores y Culto ha resuelto despedir con un banquete al nuevo ministro argentino en Francia, ingeniero Federico Alvarez de Toledo, quien se ausentará para Europa con el objeto de hacerse cargo de su puesto el 2 de abril próximo.

El banquete en cuestión se llevará a efecto a fines de la semana entrante.

## El presidente visitó San Fernando

El doctor Alvear trasladóse esta mañana, en compañía del edecán de la Presidencia, en servicio, a la vecina población de San Fernando.

En [illegible] el presidente de la República hizo una visita a la zona costanera, cuyas instalaciones y obras en ejecución fueron rápidamente inspeccionadas.

Como se sabe, en ese punto se están realizando intensos trabajos de dragado y limpieza del canal y rellenamiento de algunos terrenos de poco nivel, expuestos de continuo a las inundaciones.

Estas obras se ejecutan con personal y elementos de la Dirección General de Navegación y Puertos, dependiente del Ministerio de Obras Públicas.

## NUEVOS PENSIONISTAS CIVILES

A la Contaduría General de la Nación le fueron liquidados hoy pesos 16.188, saldo de los sueldos por febrero de los pensionistas civiles que figuran en las leyes números 11.277 y 11.278, sancionadas por el Congreso a fines del año pasado.

# En honor del Sr. Roger Clausse

## SE SIRVIO HOY UN BANQUETE EN EL CLUB FRANCES

Como se anunció, hoy a medio día se sirvió, en los salones del Club Francés, el banquete de despedida ofrecido por el Comité de Sociedades Francesas en honor del representante diplomático de su país ante el gobierno argentino, M. J. Roger Clausse, con motivo de su próximo viaje a Europa, en uso de licencia. Concurrió al acto un numeroso y selecto grupo de personalidades vinculadas a esa colectividad.

El almuerzo transcurrió en un ambiente de gran cordialidad, y en él pusiéronse de relieve las simpatías con que cuenta M. Clausse entre sus connacionales. Asistieron, asimismo, varios delegados de instituciones sociales y culturales que se adhirieron al homenaje. A los postres, hizo uso de la palabra, ofreciendo la demostración, el presidente del citado comité, quien se refirió a la labor desarrollada por el obsequiado al frente de la legación, y sus esfuerzos en pro del acercamiento cultural y financiero entre la Argentina y Francia. Aquél agradeció en breves palabras la distinción de que se le hacía objeto, expresando la grata impresión que de ella conservaría.

A continuación, y acallados los aplausos con que fueron recibidos ambos discursos, se procedió a hacer entrega de la medalla de oro discernida por el comité nacional de Consejeros del Comercio Exterior, que funciona en París, al señor Juan Colin, agregado comercial a la legación de Francia, verificando la entrega el profesor Lignières.

Participaron en el acto las siguientes personas:

Prof. Roberto Lignières, Emilio Leroux, León Dreyfus, Juan Lécur, J. B. Passicot, Jorge Simón, G. Schverguyer, Pedro Dufour, Camilo Lefevre, René Perissé, J. Cocquegnot, T. Lartigue, H. Bacqué, Paul Cahen, Julio Bertrand, René Levil, Vicente Delalot, Lotti Catan, R. M. Geismann, J. Lubevtzki, M. Sauvage, E. Gautier, Pedro Bardin, Juan Delesalle, Emilio Delesalle, Gastón Ozune, Guerin Leye, Paul Bardin, Gregorio Perrazo, Julio Martinet, Carlos Roll, Jorge Danceroud, Antonio Darmond, Roberto Tobler, Enrique Grenier, M. Bronard, Emilio Saint, Paul Saint, Mauricio Decamps, Luciano Cocagne, Paul Paissaud, Casimiro de Bruyn, Enrique Py, A. Blanch, Julio Wartelle, F. Etcheverrigaray, Enrique Becquerel, F. Michel, Adriano Labadie, Mauricio Brisaurd, R. Chedeville, R. Machet, A. Chevet, F. Delor, M. Calomic, Jorge González, D. Mollard, Héctor Manfrett, Eduardo Vaunchęud, Paul Deshayes, Valentín Pouchand, Eugenio Richard, A. Gilrat, N. Viviot, J. P. Capdeville, Susana Pierre, Mauricio Lebourg, Francisco Lartigue, A. Sfiller, A. Giraudeau, N. Nicol, Luis Calcombet, Luis J. Fristach Puch, cónsul argentino en Dunkerque; G. Artaux, M. Duset, Juan Payés.

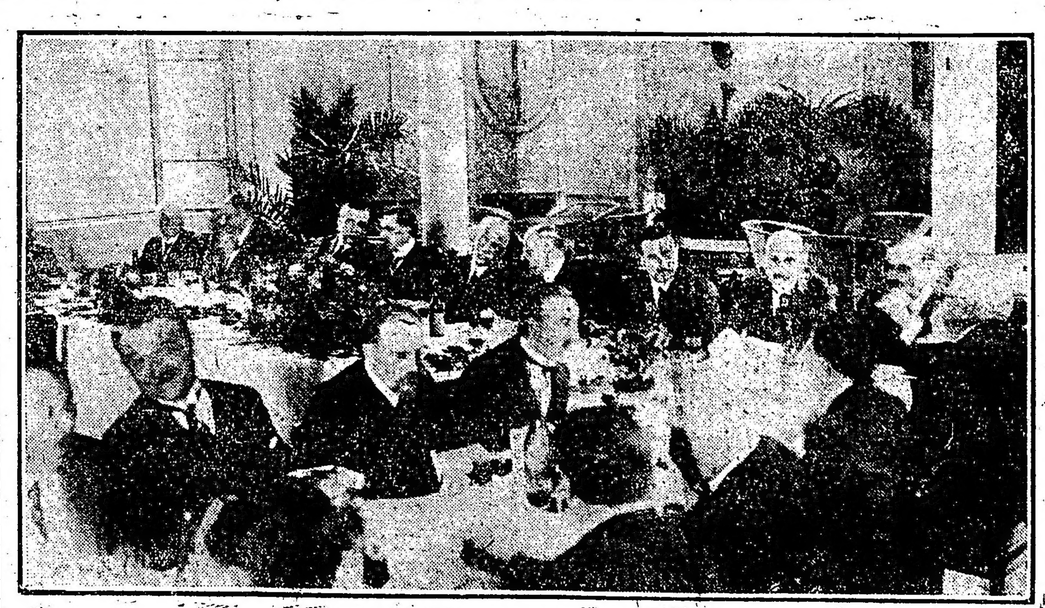

Durante el banquete servido hoy en los salones del Club Francés

## Mañana a las 15 saldrá el vapor "Oranía"

**Se ausenta del país muchos viajeros**

Emprenderá mañana su regreso el rápido paquete holandés "Orania", en el cual se ausentará del país un buen número de viajeros de cámara, entre ellos personalidades conocidas.

El "Orania" partirá a las 15 horas, zarpando de la dársena Norte rumbo a Amsterdam y las siguientes escalas: Montevideo, Santos, Río de Janeiro, Bahía, Pernambuco, Las Palmas, Lisboa, Leixoes, Vigo, Cherbourg y Southampton.

El "Orania" irá al mando del capitán Hoogkamer, conocido marino que ya hizo numerosos viajes entre esta y Holanda.

Integran el nutrido pasaje del vapor "Orania" las siguientes personas:

Delia F. O'Brien, señora y familia; Julio Guilayn, señora y familia, baronesa Margarita L. von Mangeerhansen, Ernesto Bickey, Elena Petrona Balgorria, Natividad Vázquez de Jesús, Bernardo Kelmen, J. Pintas, Anna G. de Pines, Renato Gallanzi, Horacio Fabres, Elena Blanco de Fabres, Lazz y Verónica Hurtado de Fabres, Adriana Hurtado de Fabres, Olive Schmidt, Julia Rebolledo, Ernesto J. Etcheverts, Sara Espodile de Etcheverts, José Miyar Pérez, Ernesto E. de Jones, Mauro Belinski, Heinrich Wertheimer, Alejandro Olivares Concha, H. F. Evans, Grace H. F. de Evans, Charles H. y Ruby G. de King, Manuela Heredia Díaz, Burroes H. Frasch, Ernesto Le Moine, Raymond y María Luisa de Burlet, Jacques de Burlet, María Caille, Joaquín von Tiedemann, Teodoro, María Teresa Dick, Hugo C. T. y Guido E. von Bernard, Fanny Lunstmeir, doctor José Procopio Teixeira (Jr), Petina Miranda de Teixeira, doctor Casimiro Villela de Andrade (f), Hortensia Marinho de Villela, ingeniero Adhemar Rezen de y María Josefa Villela de Andrade, doctor Moacyr Teixeira Reis, Antonio de Andrade Teixeira, Herman H. y Luisa de Schwarting, Lafay C. y Georgia B. de Wilkie, Emilio Arturo Coll Soler, Horace A. Mc Kee, John L. Day (fr.), John William Taylor, Adolfo England, Ivonne M. de Urquiza, Luisa S. de Mousnier, Freida Schmidt, Alexandre De Chamrier, Germaine B. M. Le Ocuan Nolrfalse, Lorenzo Verde, Marcelino y Dorinda Alonso de Pérez, Peregrina Alonso, Irma Pérez, señora von Zuwieten de Blohm, Juana de Roquefeuil, Luis Campos, Eduardo y Margarita Germana de Diez, señores Diez, Manuel Botana, Adalberto Ubbelohde, Jacques Chalom, Jacques Bekhor Misrahi, Takeo Kasai.

Conducirá el "Orania" también pasajeros de proa, carga general y correspondencia para todos los países europeos y del Brasil.

## FERROCARRILES

**TRENES DE EXCURSION**

El Ferrocarril del Sud ha resuelto correr el sábado 29 del actual un tren de excursión de Mar del Plata a Necochea y vuelta, compuesto de coches de primera clase, restaurant y Pullmen, para el cual se expenderán boletos especiales a tarifa reducida de $ 7 m|n., los de primera clase y un adicional de $ 5 m|n., por asientos pullmen.

El tren saldrá de Mar del Plata a las 8.10 y llegará a Necochea a las 11.40, y de regreso saldrá de este último punto, a las 16 y llegará a Mar del Plata a las 19.40.

## GUERRA Y MARINA

**LICENCIA ESPECIAL**

Se concedió licencia por dos años para residir en Europa al capitán de fragata (R.) Federico Rouquaud.

**RENOVACION DE PATENTE**

Concedióse renovación de patente de privilegio postal al vapor nacional "Río", de propiedad de la Compañía de Navegación N. Mihanovich.

**PENSION ACORDADA**

Acordóse pensión a la señora Carmen Andrada de Quiroga.

**DIFERENCIAS DE HABERES**

A la Intendencia de Guerra le fueron entregados hoy 26.106 pesos m|nacional, en concepto de diferencias de sueldos del personal del ejército.

## Regreso del ministro de Obras Públicas

De regreso de su establecimiento de campo, situado en la provincia de Córdoba, el ministro de Obras Públicas concurrió esta tarde a su despacho, reanudando las tareas de su departamento.

## Subsecretaría de Culto y Beneficencia

**GIRO DE SUBSIDIOS POR EL AÑO 1923**

Por la subsecretaría de Culto y Beneficencia se giró en la fecha el importe de los subsidios correspondientes al segundo semestre de 1923, a las siguientes instituciones:

Hospital de Morón, Hospital Petrona V. de Cordero, San Fernando, Hospital de Gral. Lavalle, Damas de San Vicente de Paul, Ramos Mejía, Comisión Pro Patronato Roselló, La Plata, Sociedad Rural de Concordia, Sala de Primeros Auxilios de Villa María, Asilo de María Inmaculada, Córdoba, Asilo de la Conferencia Vicentina de la Inmaculada Concepción, Córdoba, Escuela de Santo Domingo de Tucumán, Colegio de la Merced de Mendoza, Escuela Fray Juan Grande de Santo Domingo de Santiago del Estero, Sociedad Rural de La Banda, Santiago del Estero, hospitales de la Sociedad de Beneficencia de Mercedes provincia de San Luis, Hospital San Pedro provincia de Jujuy.

## Administración Nacional

**Intendencia de la Casa de Gobierno—**

Por el Ministerio del Interior, declárose cesante al ordenanza de 2a., de la intendencia de la Casa de Gobierno, don Prudencio Rojas y nombróse en su reemplazo a don Gumersindo Montero.

**Pago de suministros—**

En pago de diversos artículos suministrados a varias dependencias de la administración, la firma comercial Traverso y Cía. recibió del Ministerio ha Hacienda 9.214 pesos.

—Por igual concepto a la firma Francioni y Cía. le fueron entregados 4.667 pesos.

**Personal de saladeros y frigoríficos—**

El habilitado del Departamento de Agricultura recibió hoy de la Tesorería General de la Nación pesos 106.867 m|nacional, importe de las planillas de haberes del personal de saladeros y frigoríficos, por los meses de enero y febrero pasados.

**Licencias concedidas —**

El presidente de la República suscribió esta tarde los siguientes decretos del Ministerio de Instrución Pública.

Prorrogando la licencia a la señora Josefina D. B. de Bevilacqua de la escuela normal de maestras número 6.

Prorrogando la licencia del secretario del Colegio Nacional Bartolomé Mitre, señor Emilio C. Arzeno.

—Concediendo licencia a la profesora de la escuela normal de Gualeguay, señora Matilde Z. de Berisso.

—Concediendo licencia al profesor señor Estanislao Pirovano, del colegio nacional Mariano Moreno.

—Concediendo licencia al auxiliar principal de estadística, doctor Arturo Ardoino Posse, mientras dure la intervención en la provincia de Santiago del Estero y se ha designado el personal en su reemplazo.

## Fallecimiento del concejal Guillermo Espósito

**RESOLUCIONES DEL PRESIDENTE DE LA CONVENCION DE LA CAPITAL.**

Con motivo del fallecimiento del concejal Guillermo Espósito, el presidente de la Convención de la Capital de la Unión Cívica Radical ha resuelto:

Pasar una nota de pésame a la familia. Designar a los señores Félix Arnold, Luis Pazo, Juan B. Daggio, Eduardo Singer y doctor Modesto Barcia para concurrir al acto del sepelio en representación de la convención, debiendo este último hablar en nombre de la misma.

## INSTRUCCION PUBLICA

**ESCUELA NACIONAL DE ARTES**

Por decreto de la fecha, nombróse profesor de dibujo (4 horas), en la Escuela Nacional de Artes, al señor Miguel Petrone.

**ESCUELA NORMAL DE MAESTRAS DE ROSARIO**

Por decreto de la fecha, nombróse auxiliar escribiente de la regencia de la escuela normal de maestras número 1 de Rosario, a la señorita María Elisa Rojas.

**ESCUELAS PROFESIONALES DE LA CAPITAL**

El Ministerio de Hacienda liquidó hoy las planillas de haberes y gastos por el mes de febrero último, de las Escuelas Profesionales No. 3 y Dolores Lavalle de Lavalle.

## Han caído algunas lluvias

**Probabilidades del tiempo**

Han caído lluvias ligeras en el este de Buenos Aires y en la Pampa Central y hubo tormenta de truenos con granizo en varios puntos de Pampa Central.

Hoy reina tiempo bueno a semi-nublado en general.

Prevalecen vientos suaves del este a norte en general.

La temperatura ha subido un poco en las provincias y ha bajado en los territorios del sud, estando superior a la normal en todas las provincias.

La presión sigue bajando lentamente en las provincias; en el sur está en ascenso.

**Probabilidades del estado del tiempo hasta las 20 horas de mañana**

En general: Lluvias aisladas con temperatura en descenso en Buenos Aires y en las regiones del centro y sur. Tiempo bueno con temperatura alta en el norte.

Provincia de Buenos Aires, lluvias aisladas con temperatura en descenso; granizo y truenos en el Oeste; vientos suaves del rumbo Sud.

Pampa Central, lluvias aisladas con temperatura en descenso.

Santa Fe y Entre Ríos, lluvias aisladas con temperaturfa en desceuso. Corrientes, Misiones, Chaco y Formosa, bueno, con temperatura alta.

Santiago y Norte de Córdoba, lluvias aisladas con temperatura de descenso.

En Mendoza, San Luis y Sud de Córdoba, igual a las anteriores.

En Catamarca, La Rioja, San Juan, Jujuy, alta y Tucumán, bueno con temperatura alta.

En Río Negro, Neuquén y Chubut, bueno y más fresco.

De Santa Cruz faltan telegramas.

# El "Cap Polonio" entró a medio día en la Dársena Norte

## Llegaron a bordo el maestro Vives y otros personajes

A medio día echó amarras, en el desembarcadero de la dársena Norte, el vapor alemán "Cap Polonio", procedente de Hamburgo, y con escalas en los puertos de Boulogne sur Mer, Vigo, Lisboa, Canarias, Pernambuco, Río de Janeiro, Santos y Montevideo.

El "Cap Polonio" trae gran cantidad de pasajeros de primera y segunda clases, carga general y correspondencia, de distintos puntos.

**La compañía del maestro Vives—**

Entre los pasajeros de cámara llegaron el maestro Amadeo Vives con los miembros de su compañía, contratados para dar algunas representaciones en Buenos Aires por el empresario Francisco Delgado, quien venía también a bordo.

Como se sabe, el señor Vives es una de las figuras artísticas más destacadas en la península, y ha cultivado con el mejor éxito todos los géneros, produciendo piezas teatrales muy aplaudidas en los escenarios españoles y americanos. Una de las principales fuentes de este eximio compositor es el cancionero popular de España, del que ha tomado interesantes motivos de danzas y canciones y que aparecen, con un sello personal, adaptadas en la mayoría de sus obras.

Preguntamos al maestro cuándo y con qué pieza pensaba presentarse al público bonaerense.

—Mi intento, nos dijo, es "debutar" con "Da. Francisquita", una de mis piezas más apreciadas. En cuanto a la fecha de nuestro estreno, en el Victoria, no podría fijarla con certeza; pero es probable que sea el lunes de la semana entrante.

—¿Qué obras representarán después?

—En seguida de "Da. Francisquita" presentaremos "El duquesito", en tres actos, con letra de Luis Fruto. Después daremos "Balada de carnaval", en un acto, y letra de Ardavín, un poeta joven pero de primer orden.

—¿Cuánto tiempo piensa permanecer entre nosotros?

—Alrededor de cuatro meses; pero allá veremos.

—Y en cuanto a la gente de su compañía, ¿qué opinión le merece?

—Todos son elementos desconocidos del público de Buenos Aires, y tengo en ellos mucha confianza. Como usted sabe, vienen conmigo Mary Isaura y Casenave, ambos muy aplaudidos por los madrileños.

**La señorita Isaura—**

Dejamos al señor Vives para entablar conversación con la primera actriz de la compañía, señorita Mary Isaura.

—Nada tengo que agregar — nos dijo, — a lo que ha dicho el maestro sino que vengo con muchos deseos de trabajar en Buenos Aires, donde tengo entendido que existe un público muy inteligente, del que espero conquistar muchos aplausos.

—Muy bien. Pero díganos ahora algo de usted.

—Pues entonces, hágales saber a sus lectores que estoy muy preocupada por el tamaño de mi nariz.

—No es tan chica como a usted le parece.

—Mucho más grande. Fíjese que en una oportunidad en que iba a representar "La princesa de las czardas", me hallaba afligidísima por un adorno de la cabeza, y le decía a S. M. allí presente, que me hacía más grande aun este apéndice. — "Nada de eso, opinó S. M.; es una nariz muy graciosa." Desde entonces me siento más tranquila.

—Y tiene usted razón.

**Los demás elementos de la compañía—**

Como dijimos, viene como primer tenor de la compañía el señor Casenave, quien ha tenido una brillante figuración en los teatros de España, como el San Carlos de Lisboa y el Real de Madrid.

De los restantes, mencionaremos a las señoras Martín, tiple lírica, Causade y Matilde Martín, tiples dramáticas, y los señores Jorge Ponce, tenor, Angel de León y Fortunio Bonanova, barítonos, Redondo del Castillo, primer bajo, Francisco Palos, primer maestro, Antonio Palacios y Manuel Hernández, tenores cómicos, etcétera.

Integran el personal de la compañía unas ochenta personas, y es posible que se contraten algunas más en Buenos Aires.

**Regreso del doctor Lusini—**Entrevistamos también a bordo a nuestro amigo el doctor Enrique Lusini, quien viene acompañado de su hermana Amalia Carolina, después de un rápido pero provechoso viaje por Europa, cuyas principales ciudades recorrió en gira de estudio siendo muy agasajado de sus colegas e instituciones médicas, que le conocen ya por sus anteriores visitas.

El doctor Lusini estuvo trabajando en París, al lado del profesor Fournier, en experimentos de profilaxis de la sífilis, por medio de "tovarsal".

El "tovarsál" es un producto de descubrimiento reciente, usado como preventivo y como curativo, que proteje contra la mencionada enfermedad y cuya inocuidad, según nos dijo nuestro entrevistado, permite que se le ingiera por vía gástrica.

Agregó el doctor Lusini que ha hecho importantes estudios sobre la terapéutica de la "encefalitis letárgica" por el tratamiento Levaditis, del cual nos expresó que es muy semejante al que se usa con la rabia.

El doctor Susini estuvo también en Viena, donde dice que se han realizado considerables progresos en la cura de la angina de pecho, tratándola quirúrgicamente, con grandes resultados.

—De los 12 casos que, durante mi estada, atendió el doctor Joffer en la clínica Haxec, sólo uno tuvo mal éxito; los demás fueron afortunados.

La operación es muy sencilla y consiste sólo en cortar el nervio que enerva el corazón y la aorta.

Manifestónos luego el doctor Susini que se han realizado también adelantos de consideración en el tratamiento de la tuberculosis laríngea, y especialmente en el el de las enfermedades de la voz, cuya terapéutica, de empírica que era, se convierte en una ciencia importantísima.

**Con el empresario Marán y la primera actriz Silvia Parodi—**

Llegaron también a bordo del "Cap Polonio", el empresario Ramón Marán y la primera actriz señorita Silvia Parodi.

El primero nos dijo que había realizado un viaje de placer y que no tenía, por lo tanto, nada interesante que manifestarnos.

Silvia Parodi ha viajado por España y Francia, visitando la mayor parte de los buenos teatros de esos dos países.

La primera actriz nos hizo algunas declaraciones, pero la encontramos muy atareada con sus equipajes y pasaporte y, especialmente, muy asediada por todos, circunstancias que nos privaron de mantener una conversación con ella.

Sólo podemos decir que trae algunas interesantes novedades de los escenarios franceses y españoles, que se propone presentar prontamente con un selecto repertorio nacional en los teatros de provincias, mientras no le sea posible hacerlo en la metrópoli.

**Otros pasajeros—**

Entre los demás pasajeros del "Cap Polonio", merecen mencionarse el príncipe Bernard de Lippe; el señor Schesli Lorewenthal, quien trae un obsequio de la Cámara Argentina de Comercio del Brasil para el doctor Alvear, consistente en cinco objetos de arte, fundidos en bronce; el señor Gustavo Lahusen, director y uno de los más fuertes accionistas de varios astilleros alemanes, quien viene acompañado de su familia, con el propósito de estudiar la posibilidad de establecer en el país algunos talleres del ramo; el doctor Juan Antonio Areco, consejero de la embajada argentina en Río de Janeiro, que se halla en uso de licencia y se propone pasar un mes entre nosotros.

Damos en seguida la nómina de las demás personas de representación que llegaron en el vapor alemán:

Doctores Eduardo Mariño, Ricardo E. Cranwell, Elvio Medina señora María H. de Oyhanarte, Federico Ulrich, Arturo Alvarez Insúa, doctores Tirso Rodríguez Lando, Ernst Lehner y Víctor Martínez, señora María I. de Martínez, Javier Martínez, Rosario Martínez, ingeniero Enrich Franke, doctor Pedro Magalhaes, Arturo da Cunha Cabrera, Pedro de Magalhes Cabrera, ingeniero Silvio Olinto de Oliveira, doctor Justino Solari, doctor Gerardo Zimmermann, Emil Schroder y Edith Schroder, Gerhard Hohn, Johanne Hohn, Eberhard Reimer, Pablo Reuter y Augusta Daurer de Wust.

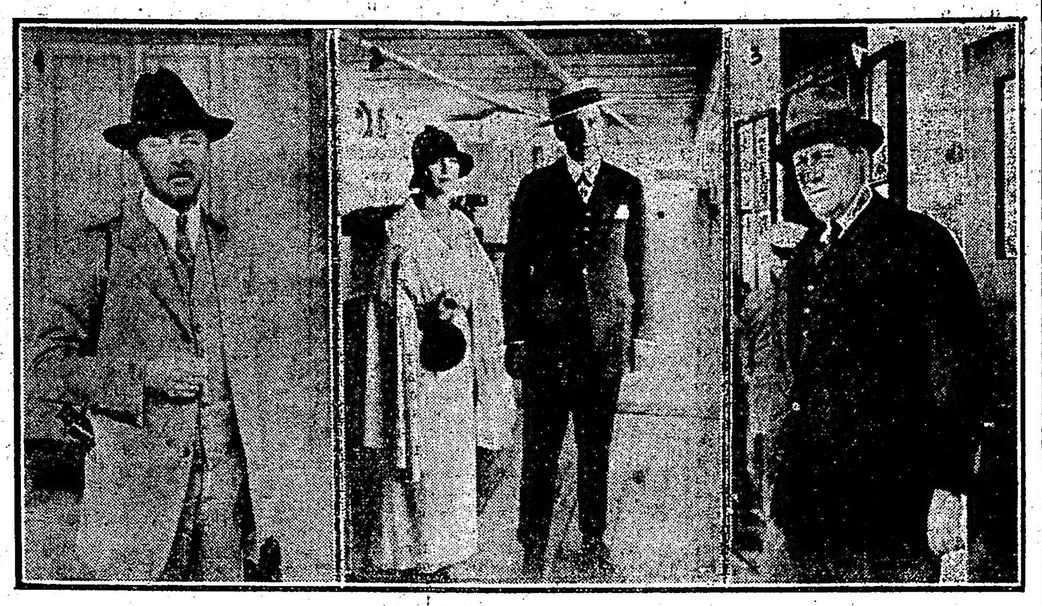

(1) Bernhard Prinz zur Lippe, fotografía tomada a bordo. — (2) La primera actriz Silvia Parodi, acompañada del empresario del Sarmiento, señor Ramón Marán. — (3) El doctor Enrique Susini, satisfechísimo de su viaje de estudios

El maestro Vives, la primera actriz, señorita Mary Isaura; el primer tenor, señor Casenave; el empresario Delgado y otros elementos de la compañía

## Los premios otorgados en el corso de Belgrano a comparsas y vehículos

**Serán entregados el sábado 22 del corriente**

La comisión organizadora del corso de Belgrano, de acuerdo con el veredicto del jurado, ha resuelto que el próximo sábado 22 del corriente, de 17 a 19 horas, sean entregados en el local de la subintendencia, calles Juramento esquina Cuba, los premios y diplomas que a continuación se expresan:

**Sociedades con mayor número de 50 personas—**

Primer gran premio: Orfeón del Plata, $ 300 y diploma; primer gran premio: Orfeón Primitivo Argentino, $ 200 y diploma.

**Centros humorísticos—**

Primer gran premio: Los Cabezones, 10 argentinos donados por "La Prensa" y diploma; primer premio, Pescatori di Nápole, $ 100 y diploma; premio especial: Los tanos románticos, $ 75 y diploma.

**Centros gauchescos—**

Primer premio: Los locos de Manzanares, medalla donada por el diario LA EPOCA y diploma.

**Murgas—**

Primer premio: Ka-Ran-Kan-Fun, $ 50 y diploma; segundo, Los simpáticos cogotudos, $ 20 y diploma; tercer premo: Los Curdas, $ 20 y diploma; cuarto premio; Los torcidos de la Calabria, $ 20 y diploma.

**Vehículos con mejor conjunto—**

Primer premio: automóvil del señor Pedro Legía, un Termómetro, donado por la casa Lutz, Ferrando y compañía y diploma.

Mención especial y diploma a los siguientes palcos:

185 Conquistadoras del Amor, familia Marchesano.

179 Fantasía de Pierrot, familia Federico Perea (hijo).

173 Novias holandesas, familias Navarro y Vidal.

123 Danzarinas griegas, familias Rodríguez y Picarillo.

97 Pierrot de la época Reina Victoria, familia Scotto.

46 Princesas persas, molino y apache, familia Seguí.

62 Esmeralda y Mora, familia Antonio B. Puppo.

66 Damas de la época de Rozas, familias de Mugni, Trainoni y Arcondo.

86 Arco Iris (palco adornado e iluminado), familia Hamer.

Particular, Reina Saba, familia Victorio Bazzi.

194 Pompadour, familia García Sangenis.

Particular, Marquesitas de 1830, familia Terragno y Bergallo.

222 Marquesas Luis XV, familia de Alonso.

308 Los Globos, familia Juan L. Ferrando.

372 Damas del año 1840, familias Armendáriz, Musso, Siciliano y Rodríguez.

374 Jockeys con los colores de los studs El Chice, Rafaela y Tapiales, familias Ayso y Pascualine.

**Vehículos—**

Primer gran premio: Landeau Tocado de Plumas, señor Pedro Díaz, medalla de oro y diploma.

Primer premio: Automóvil Las Colombinas coquetas, medala de oro y diploma Andrés M. Cánepa; Damas Arabes, señor Rodolfo Di Ció, estuche manicura, donación Lutz Ferrando y Cía. y diploma.

Premio especial: Coche 4 caballos, Flia. Mansi, medala de oro y diploma.

Primer premio: Coche mejor adornado, señor Luis Durst, equipo fotográfico, donación Grimaldi-Scaparra y Cía. y diploma.

Mención especial diploma: Milord Fantasías Orientales, Flias Lafranco y Leverato.

Automóvil Imperio, Juan G. Lowry.

Automóvil Negras y Negros, señor Olivero.

Landeau Manolas, familia Luccardi.

Landeau Fantasías, familia Rodríguez.

Camión automóvil Gitanos Reales, Arturo Buxton.

Breack Damas Antiguas, Troncoso Suárez.

Landeau Serpentina Felipe Sáenz Sammaniego.

Automóvil Bailarinas Orientales, familia Olmos.

Milord Fantasía Flores Lavalle.

Automóvil Damas de Harem, familias de la Torre, Rocca y Domínguez.

Automóvil Japonesas, familias Siquet y Ensimek.

**Vehículos más originales de reclame—**

Primer premio: Carro alegórico "La Pomona". Devolución del importe abonado en concepto de entrada y diploma.

**Mejores conjuntos en palco—**

Primer Gran Premio: Guerreras romanas. Familia Ricci. Palco 232. Pesos 200 y diploma.

Primer premio: Las Bataclanas. Familia Camilletti. Palco 331. Diez argentinos, donación T. Lacroze y diploma.

Primer premio: Reinas Orientales. Familia Vivé. Palco G. 28. Cinco argentinos, donación club Belgrano, y diploma.

Primer premio: Expulsadas del infierno (Diablesas). Familia Schmeil. Palco 252. Gemelo prismático de señora, donación Grimaldi, Scaparra y Cía., y diploma.

Primer premio: Vendedoras de guindas. Familia Rodríguez. Palco 228. Grafófono, donación Gregorio Calarco, y diploma.

Primer premio: Bailarinas egipcias. Familia Gaddi. Palco 345. Medalla "Caras y Caretas" y diploma.

Gran Premio Especial: Fantasías. Familias Rivas y Zalazar. Palco 206. Medalla de oro, donación club Colegiales, y diploma.

Mención especial y diploma, a los siguientes palcos:

725: Favoritas de Radamés. Familias Bissone, De Madrid y Ayerza.

198: Mariposas diurnas. Familias Filgueras y González.

391: Turcas albanesas. Familia José Rius.

Part. Fantasías (armoniza y forma conjunto con el palco) señor Fernando S. Rao.

Part. Aladino y la Lámpara maravillosa. Señor Jacinto Naya Suárez.

375: Araña. Familias Xammar y Sidders.

Part. Portuguesas. Familia Maranesi.

371: Novias medioevales. Familias Mastronardi y Peceche.

Part. Fantasía. Ave-Lira. Familias Fierro y Gots.

323: Egipcias. Familias Forcada y Dotto.

317: Domadoras de serpientes. Familia Paz de Oliva.

G. 26: Princesas persas. Familia Lanza.

G 25: Tiro al blanco. Familias de Gaeta, Navarro, Mac Carthy y Bala.

Danzarinas árabes. Familias Fiorito, Bonetti, Maglioni, García, Nersa y Yovane.

628: Pompadour. Familias Aravena, Ponce y Lecuona.

## Caja de Ahorros de la Provincia de Buenos Aires

| | | |
|---|---|---|
| Con $ | 25.000 | 19.079 |
| ” ” | 5.000 | 17.356 |
| ” ” | 2.000 | 22.192 |
| ” ” | 500 | 1.231 |
| ” ” | 500 | 7.624 |
| ” ” | 500 | 21.680 |
| ” ” | 500 | 24.081 |
| ” ” | 500 | 33.853 |
| ” ” | 200 | 3.949 |
| ” ” | 200 | 5.201 |
| ” ” | 200 | 17.408 |
| ” ” | 200 | 17.653 |
| ” ” | 200 | 17.777 |
| ” ” | 200 | 18.717 |
| ” ” | 200 | 21.395 |
| ” ” | 200 | 25.625 |
| ” ” | 200 | 27.202 |
| ” ” | 200 | 30.194 |

**Con 100 $**

4020 4101 6246 13854 17861
18949 19007 19398 21415 23063
23343 24283 28486 33594 34671

## Lotería de Montevideo

| | | |
|---|---|---|
| Con $ | 50.000 | 16.423 |
| ” ” | 10.000 | 4.858 |
| ” ” | 2.000 | 3.244 |
| ” ” | 2.000 | 4.360 |
| ” ” | 2.000 | 13.810 |
| ” ” | 2.000 | 14.080 |

**Con 1.000 $**

1761 2071 2614 3954 10267
10466 11758 13781

**Con 500 $**

1164 2393 2416 4172 5576
10361 11415 11473 13883 19524
20790

## Escuela Normal No. 2 de Rosario

Por intermedio del Ministerio de Instrucción Pública, el P. E. ascendió al cargo de directora de la escuela normal de maestras número 2, de Rosario, a la vicedirectora del mismo establecimiento, señorita Dolores Dabat.

## NOTAS POLICIALES

**ROBO EN UNA FARMACIA**

**DESAPARICION DE PERFUMES Y ESPECIFICOS POR VALOR DE $ 4.000**

Don Eustaquio Parrilla, dueño de la farmacia establecida en la calle Neuquén, 2212, se presentó esta mañana en la comisaría 38.a, denunciando la substracción de perfumes y específicos, los que valuó en 4.000 pesos.

Según el damnificado, al concurrir esta mañana al comercio, notó la falta de una cantidad de los artículos citados, que los ladrones sacaron de una vitrina y de las estanterías.

Hasta ahora, el señor Parrilla ni la policía se explican por dónde penetraron los ladrones, pues la puerta de calle no ha sido violentada y estaba cerrada cuando llegó el damnificado.

Los delincuentes se llevaron también timbres postales por valor de 50 pesos, pertenecientes a la agencia de Correos que funciona en el mismo local.

La policía realiza activas diligencias para esclarecer el hecho, habiéndose dado cuenta del mismo al señor juez federal, doctor Miguel L. Jantus.

**Los peligros de la calle**

En la calle Independencia frente al número 2825, el automóvil de alquiler número 5694 que dirigía el chauffeur Antonio Costa arrolló al menor Federico Lanchetti que en ese momento intentaba cruzar la calzada. Este que sufrió lesiones de carácter leve en la mano derecha fué curado en el hospital Ramos Mejía.

El chauffeur está detenido en la comisaría 20.a.

## Palacio de Justicia

**SOBRE CONCESIONES DE TIERRAS FISCALES**

**Dictamen del procurador general**

D. Juan Pelegrín, por medio de apoderado, se presentó ante el M. de Agricultura solicitando se le entregue una extensión de tierra fiscal igual y bajo las mismas condiciones que la obtenida oportunamente en remate por el señor Carlos M. Barthe en el territorio del Chubut, lote 6, fracción B, sección III, comprometiéndose a cumplir las condiciones establecidas en la ley que rige la concesión. Dictaminando hoy en este expediente dice el procurador general doctor Rodríguez Larreta que el recurrente obtuvo judicialmente un embargo preventivo sobre las acciones y derechos que le correspondían al señor Barthe a esa tierra y a otras más, la que posteriormente fueron rematadas y adjudicadas al señor Pelegrín por resolución de mayo 16 de 1905, dictada en el juicio respectivo por el señor juez de primera instancia en lo civil de esta capital, doctor Felipe Arana, y las que se anotaron a su nombre, con excepción del expresado 6, fracción B, de la sección III, única que se vendió en el remate que por orden del superior gobierno se realizó por cuenta del señor Barthe, en virtud de no haber sido abonado a su debido tiempo el importe de la operación, y del cual resultó adquirente el señor Juan Dejtieux.

Siendo indudable que la petición formulada por don Juan Pelegrín no tiene fundamento legal, como lo demuestran las consideraciones que sustentan el informe de la Dirección General de Tierras y Colonias, a lo que cabe añadir la inercia observada por la parte interesada al formular su reclamo recién a fines del año 1914, siendo así que las subastas efectuadas tuvieron lugar en el año 1902 y el abandono en que actualmente se encuentra este asunto desde principios del año 1917 en adelante, todo lo cual demuestra aún más su falta de derecho, es de opinión el procurador general que el gobierno nada debe entregar al señor Pelegrín por el concepto que invoca.

**REVISION DE PDOCESOS ANTE LA SUPREMA CORTE**

Adam Herbsomer, condenado por la Suprema Corte a sufrir la pena de diez y siete años y seis meses de presidio, accesorias legales y reclusión solitaria en los aniversarios del crimen, durante quince días, más las costas del proceso, por el delito de homicidio comprendido en el art. 17, inciso 1o., cap. I, "Delitos contra la vida", de la ley derogada No. 4189, y art. 63 del código penal, también derogado, solicitó revisión de su proceso con arreglo a lo dispuesto en el art. 2o. del nuevo código penal en vigor. Dictaminando hoy en esta revisión dice el procurador general doctor Rodríguez Larreta.

"Habiendo, pues, V. E. considerado en el citado fallo que se trata de un homicidio simple, conceptúo que el caso encuadra en la disposición del art. 79 del nuevo código penal en vigor, que reprime al que diere muerte a otro — siempre que no se estableczca otra pena — con reclusión o prisión por ocho a veinticinco años.

Sin lugar a dudas esta disposición legal es, no sólo por la naturaleza de las penas que impone, reclusión o prisión, sino también por la elasticidad de las mismas, visiblemente más benigna que la contenida en el Art. 17, inciso 1.o, cap. I, "Delitos contra la vida", de la ley número 4189, aplicada al reo en el fallo de V. E. de fs. 103 y, derogada por mandato expreso del Art. 305 del código penal citado.

Como dadas las consideraciones que informan los fallos condenatorio de fs. 91 y fs. 103, se ha impuesto a Adam Herbsomer el término medio de la penalidad señalada por el precitado Art. 17, Inc. 1.o, entiendo que, en el presente caso, debe, igualmente, aplicarse el término medio de la determinada por el Art. 79 del nuevo código, ya que no deben variar los fundamentos que sustentan el recordado fallo de V. E. de fs. 103, toda vez que la revisión deducida por el penado recurrente no importa volverle a juzgar de nuevo sino a determinar la pena que corresponde imponer por la nueva legislación en cuanto ésta le sea más favorable porque, con arreglo al Art. 2.o del código penal en vigor, los efectos de la nueva ley se operarán de pleno derecho.

—En mérito de lo expuesto, es de opinión, el doctor R. Larreta que procede imponer a Adam Herbacmer el término medio de la penalidad señalada por el Art. 79 del nuevo código citado, o sean diez y seis años y

## La industria del estaño pasa por momentos de gran prosperidad

**Los orígenes de los grandes precios y de las diversas fluctuaciones en las cotizaciones**

La industria del estaño, atraviesa en la actualidad por momentos de gran prosperidad y el alza progresiva en los precios que se vienen registrando en las cotizaciones señalan ventajas excepcionales para los que se dedican al comercial del citado producto.

En efecto, ese metal se cotizaba en Londres en agosto del año pasado a 186.70 libras la tonelada. En el segundo semestre se produjo un movimiento de alza que hacía que este precio, al comenzar el año actual, fuera ya de 233.3.4 libras.

El alza desde ese momento ha continuado en forma más paulatina pero firme y sostenida.

Los negociantes en estaño vieron como es natural, que sus perspectivas se mejoraban considerablemente y las personas que buscan una buena inversión para sus capitales buscan ahora los títulos y acciones de esos negocios para invertir sus recursos.

La demanda de este continúa hasta hoy, pues las perspectivas del estaño, según las noticias recibidas desde Londres, son siempre favorables.

Las causas del alza de los precios está en que según los datos que se tienen, en los últimos meses, o por lo menos en casi todos ellos, ha resultado una considerable diferencia entre el consumo del estaño y la producción. Esto se debe, por una parte, a que las industrias del mundo en general, paralizadas casi por completo hasta hace poco a causa de la guerra, han vuelto a ponerse en funcionamiento a consumir la gran cantidad de estaño que en muchas de ellas se emplea. El estaño tiene una aplicación enorme en las alcaciones, n la fabricación de hojalata, y en numerosísimos usos de otra especie. Desde luego, debe influir considerablemente en este aumento del consumo la resolución del Gobierno estaonidense de exigir a los fabricantes de conservas que den por lo menos dos capas de estaño a los envases en que se guardan sus productos, con el fin de evitar cualquiera descomposición.

Otras de las causas del alza debe buscarse en la disminución de la producción que se viene observando en el Este de Chile y en el Norte de nuestro país.

Esta merma reunida a la mayor demanda es la causa de la creciente elevación de los precios que se viene observando desde hace algún tiempo en el mercado mundial.

## CAMBIOS BANCARIOS DEL DIA — A LA VISTA

| BANCOS | Inglaterra | Francia | España | Italia | Alemania | Suiza | Bélgica | Holanda | E. Unidos | Brasil |
|---|---|---|---|---|---|---|---|---|---|---|
| Nación Argentina | 12.77 | 15.20 | 38.39 | 12.88 | — | 51.52 | 12.13 | — | 297.27 | — |
| Provincia de Buenos Aires | 12.62 | 12.60 | 37.50 | 12.70 | — | 5.14 | 10.80 | 110.— | 2.95— | 35.70 |
| Alemán Transatlántico | 12.78 | 15.— | 40.58 | 12.76 | — | 51.54 | 11.71 | 110.33 | 297.73 | 31.55 |
| Anglo-Sudamericano | 12.61 | 12.60 | 37.50 | 12.70 | — | 5.14 | 10.80 | 110.50 | 295.40 | — |
| Argentino | 12.61 | 12.45 | 37.50 | 12.70 | — | 51.58 | 10.70 | 109.70 | 294.32 | 35.38 |
| Argentino-Uruguayo | 12.68 | 14.90 | 37.40 | 12.50 | — | 51.— | 12.20 | 109.— | 295.— | 0.396 |
| Británico de la América del Sud | 12.61 | 12.57 | 37.44 | 12.73 | — | 51.18 | 10.79 | 110.30 | 294.— | 35.20 |
| Comercial del Azul | 12.66 | 13.— | 37.70 | 12.90 | — | 51.40 | 11.10 | 110.80 | 296.— | 35.20 |
| Córdoba | — | — | — | — | — | — | — | — | — | — |
| Español del Río de la Plata | — | — | — | — | — | — | — | — | — | — |
| Francés del Río de la Plata | 12.72 | 13.18 | 37.82 | 12.84 | — | 52.48 | 12.38 | 112.51 | 300.45 | 35.— |
| Francés e Italiano de la A. del Sur | 42 9/16 | 17.50 | 5.90 | 17.75 | — | 4.40 | 21.20 | 2.06 | 121.30 | 33.100 |
| Galicia y Buenos Aires | 12.78 | 15.10 | 38.50 | 12.90 | — | 51.60 | 11.80 | 110.80 | 297.90 | — |
| Germánico de la América del Sur | 12.76 | 15.— | 40.58 | 12.76 | — | 51.54 | 11.71 | 110.33 | 297.73 | 31.55 |
| Holandés de la America del Sur | 42 3/4 | 15.— | 5.82 | 17.55 | — | 4.40 | 10.— | 2.06 | 131.— | 35.500 |
| Italia y Río de la Plata | 12.90 | 13.77 | 38.98 | 12.95 | — | 52.12 | 11.65 | 112.— | 280.— | 29.— |
| Italo-Belga | 42 7/8 | 15.08 | 5.83 | 17.65 | — | 4.41 | 10.10 | 2.06 | 130.50 | — |
| Italo-Sudamericano | 12.61 | 14.95 | 38.26 | 12.76 | — | 51.18 | 14.95 | 108.70 | 295.— | 31.30 |
| Londres y Río de la Plata | 12.85 | 13.65 | 39.05 | 12.83 | — | 52.— | 11.54 | 11.13 | 300.99 | 34.70 |
| Nuevo Banco Italiano | 12.74 | 15.— | 37.60 | 12.50 | — | 51.50 | 12.70 | 109.— | 297.70 | 39.80 |
| Popular Argentino | 12.64 | 12.61 | 37.69 | 12.75 | — | 51.30 | 10.50 | 110.06 | 295.40 | 35.— |
| Royal Bank of Canadá | 12.70 | 13.13 | 37.75 | 12.85 | — | 51.88 | 11.06 | 111.40 | 298.— | 35.70 |
| The National City Bank of New York | 12.77 | 13.20 | 38.50 | 12.90 | — | 51.75 | 12.15 | 110.50 | 297.05 | 31.60 |
| The First National Bank of Boston | 12.74 | 13.13 | 38.71 | 12.93 | — | 51.33 | 11.94 | 110.59 | 297.04 | — |
| The Yokohama Specie Bank | 12.80 | 15.35 | — | — | — | — | — | — | 297.70 | 31.63 |

seis meses de reclusión, en substitución de la de diez y siete años y seis meses de presidio que le fué impuesta, con más las accesorias legales, costas y la obligación de reparar el daño y perjuicios causados, debiendo, en consecuencia, practicarse un nuevo cómputo con sujeción a lo dispuesto en los Arts. 3.o y 24 del código penal en vigor y 699 del código de procedimientos en lo criminal, a cuyo efecto deberán bajar los autos al juzgado de primera instancia.

**JUZGADO DEL Dr. GARCIA RAMS**

El juez doctor A. García Rams absolvió hoy de culpa y cargo a Juan Bercovici, rumano, de 37 años, casado, corredor de comercio, procesado por defraudación.

**JUZGADO DEL Dr. PESSAGNO**

Falló hoy el juez doctor A. Pessagno los siguientes procesos:

Luis Souto Paz, español, de 23 años, soltero, jornalero, por atentado a la autoridad y lesiones; 1 año y 4 meses de prisión; Lucía Rodríguez de Paz contra Manuel Fernández. Querella por calumnia e injurias; absuelve al querellado.

Gregorio Gordo, español, de 42 años, casado, comerciante, por atentado a la autoridad; 6 meses de prisión

**PROCURATORIA GENERAL DE NACION**

El procurador general doctor Rodríguez Larreta, en dictamen de hoy solicitó ante la S. Corte, la confirmación de la pena de doce años de prisión impuesta por la Cámara Federal de La Plata a Héctor Vargas, procesado por violación probo.

# COMERCIO

**Segunda rueda**

Cédula H. Arg., marzo 21: 36.700 a 99.70.
Id, marzo 24: 44.000 a 99.70.
Id 4a. serie, marzo 24: 117.000 a 97.50.
Id 6a. serie, marzo 21: 94.000 a 96.20.
Id 11a. serie, marzo 21: 15.800 a 96.80.
Id marzo 24: 3500 a 96.80.
Id 12a. serie, marzo 21: 4.500 a 97.50.
Id 16a. serie, marzo 21: 17.100 a 96.70.
Id 17a. serie, marzo 21: 78.850 a 94.20.
Id marzo 24: 56.000 a 94.20.
Id 18a. serie, marzo 21: 53.000 a 94.20.
Id 19a. serie, marzo 21: 574.500 a 94.30.
Id abril 30: 100.000 a 94.90.
Cédulas Nac. serie L, marzo 21: 27.000 a 100.20.
Crédito 1923, marzo 21: 20.000 a 95.40.
Id marzo 24: 50.000 a 95.40.
Deuda Municip. 6 1|2, marzo 21: 110.700 a 96.80.
B. Aires 2 1|2, mrazo 21: 13.000 a 32.90.
Escolar B. A., marzo 21: 7.000 a 85.30.
Caminos Afirmados, marzo 21: 13.000 a 71.50.
4 1|2 o|o de 1910, marzo 21: 10 mil a 62.70.
Deuda B. A., 6 o|o, marzo 21: 2.000 a 87.10.
Bonos Hip. serie B, marzo 21: 8.000 a 93.80.
Banco Galicia, marzo 21: 20 a 73.50.
Banco Español, marzo 21: 610 a 23.50.
Id fin de mes: 900 a 23.50.
Id abril 30: 100 a 20.
Banco Francés, fin de mes: 50 a 38.20.
Id marzo 15: 150 a 38.

**MERCADO DE CAMBIOS**

**Segunda rueda**

| | $ oro |
|---|---|
| Libras | 42.9|16 |
| Francos | 14.90 |
| Belgas | 18.60 |
| Suizos | 4.38 |
| Florines | 2.05 |
| Liras | 17.50 |
| Pesetas | 5.88 |
| Dólares | 131.30 |
| Reis | 36.000 |
| Montev. | 5 3|4 o|o |

**BOLSA DE MONTEVIDEO**

MONTEVIDEO, marzo 20. — En la primera rueda de hoy en esta Bolsa, se anotaron los siguientes negocios:

Títulos Z, a 93.20.
Id V, a 92.90.
Id X, a 93.20.
Empréstito de Conversión a 90.10.
Deuda Obras Públicas de 1918, a 86.40.

## Algo que debe recordarse

En estas vísperas electorales en que cada partido brega por exhibir ante la masa ciudadana de la metrópoli los derechos con que cree contar para obtener su voto, no está de más llevar a la conciencia de los electores algunos hechos de indiscutible valor para determinar su actitud en los comicios del 23.

Prescindiremos de la obra tesonera y magnífica de la U. C. Radical en los treinta años de lucha cruenta y constante para devolver al pueblo sus derechos y libertades y para afirmar la personalidad nacional del país en el exterior.

Nos detendremos, sí, en la obra realizada por el gobierno surgido de aquel esfuerzo estupendo de la Nación y que asumió el mando en los momentos más difíciles para la humanidad.

La neutralidad mantenida con austera energía y sin desdoro ante la presión de propios y extraños; el gesto altivo y digno de nuestros país en la Conferencia de Ginebra; la actitud tranquila y firme del Poder Ejecutivo frente a los conflictos más graves que presenció la República, entre el capital y el trabajo; su atención y consideración para las necesidades de las clases trabajadoras; sus proyectos de orden social; su resistencia al gravamen de los artículos de primera necesidad; sus gestiones para que los obreros y empleados de toda la República obtuviesen sueldos y jornales remunerativos; la ley de jubilaciones y pensiones de empleados y obreros; la sanción de la ley de alquileres; la contribución personal de los miembros del Poder Ejecutivo para atender a los menesterosos de la capital y de la República en momentos difíciles; la iniciación de obras ferroviarias que a la par que daban trabajo a millares de personas contribuían a la mayor vinculación de las provincias, a su desarrollo económico y cultural y a su acercamiento a las repúblicas hermanas; la franca y generosa política internacional que nos atrajo definitivamente el afecto de los pueblos limítrofes y nos dió prestigios y figuración deslumbrante en el exterior; la reintegración al fisco de millones de hectáreas de tierra fraudulentamente detentadas por particulares; la distribución de semillas a los agricultores; la colocación de la cosecha entre los aliados, etc., etc., son hechos tangibles y cuya realización ha salvado a la República de la crisis argentina y hasta de la bancarrota que turbó a casi todas las naciones del viejo y nuevo mundo.

Los candidatos de la U. C. Radical serán en la Cámara portavoces y continuadores de esa magna obra no superada hasta la fecha por ningún partido en ningún país.

Todo argentino que ame a su patria y desee afianzar las conquistas alcanzadas por la U. C. Radical, que tanto esplendor y autoridad dió a la Nación, está obligado a darle su voto.

## Las elecciones municipales en Luján

**Resultado del escrutinio**

LA PLATA, marzo 20. — La Junta Electoral de la provincia efectuó el escrutinio de las elecciones municipales en Luján, cuyos resultados son los siguientes:

| | |
|---|---|
| Radicales | 1043 |
| Radicales independientes | 538 |
| Conservadores | 333 |
| En blanco | 27 |

## Radicalismo correntino

Entre el senador nacional Delfor del Valle, delegado del Comité Nacional ante la Unión Cívica Radical de Corrientes, a los fines de la última reorganización general, y el presidente del Comité Central de la misma, doctor Julio G. Guastavino, cambiáronse los siguientes telegramas:

"Buenos Aires, marzo 16 de 1924 —Sr. Presidente de la U. C. Radical de Corrientes, doctor Julio Guastavino. — Corrientes. — Por su digno intermedio envío a mis correligionarios de Corrientes mis ardorosas felicitaciones por el esfuerzo realizado. Para obtener una banca con el concurso del oficialismo, mejor es caer en una derrota digna envueltos en la bandera inmaculada de la Unión Cívica Radical. Ustedes han salvado con su altivez, su gloriosa tradición y no pasará mucho tiempo sin que recojan el fruto de sus sacrificios en la lucha contra el "régimen" y la claudicación. Salúdalo con alta consideración. Delfor del Valle".

CORRIENTES, marzo 18 — Senador nacional Delfor del Valle — LA EPOCA — Buenos Aires — En nombre de los radicales de Corrientes, agradezco y retribuyo su gentil y patriótica salutación. La Unión Cívica Radical ha triunfado moral y materialmente, sanеando sus filas, reafirmando su idealismo intransigente y evidenciando su crecimiento popular, a despecho del oficialismo elector y de un grosero contubernio desleal. Lo saluda su afectísimo amigo.—Julio G. Guastavino.

**Servicio telegráfico especial para LA EPOCA de la United Press y de nuestros corresponsales**

# Grave conflicto entre Rusia y China

## El gobierno chino expulsó a Karakhan

LONDRES, 20 (U. Press) — Una noticia recibida por el "Daily Mail" de su corresponsal en Pekín, anuncia que el gobierno, ordenó a Karakhan saliera del territorio chino.

El diario aludido agrega que los boishevikis dominan en Mongolia y que pueden marchar a través de la Manchuria.

## La cotización del franco

LONDRES, 20 (U. Press) — Los francos abrieron nuevamente con firmeza, cotizándose a 84.55 por libras.

El "Times" en un largo editorial acerca del futuro del franco dice: "Ningun país ha resuelto jamás sus problemas monetarios recurriendo a empréstitos internos o externos.

La causa principal del auge del franco, es un expediente que tendrá efectividad hasta la consecución de créditos.

## La Patagonia gran reserva del porvenir

**Del último número de la prestigiosa y difundida publicación "Riel y Fomento", órgano de los Ferrocarriles del Estado, que hace honor a las letras argentinas por su presentación y valiosas publicaciones, transcribimos el siguiente artículo en que se desvirtúa la prédica injustificada de elementos que, por su posición y responsabilidad, debieran ser los primeros en prestigiar al país en sus fuentes de riquezas, lo que no hacen tal vez por ignorancia.**

Nuestra América, es a no dudarlo, la tierra del milagro cuyo destino más inmediato es siempre osado predecir por generoso que se lo suponga. Lo que fué ayer un desierto para nuestro padres, es hoy una ciudad para nosotros, y donde el salvaje levantaba su toldería de vuelta del malón, encendiendo en la soledad la hoguera de la victoria, surge hoy el humo apacible de la trilladora, carabela del progreso en el mar dorado de los trigales.

Explícase por todo ello, el error en que incurriera Carlos Darwin, con respecto a la Patagonia, al clasificarla desde la borda de la "Beagley", con una ligereza incomprensible en un sabio de su alcurnia, de "tierra maldita, tierra inhospitalaria, inhabitable para los hombres, tanto como para las bestias".

Extrema sería, en efecto, la sorpresa del apóstol del transformismo, si le fuera dado el valorar por sus propios ojos, el desmentido rotundo de los hechos.

Sesenta años desde la llegada de los galenses bastaron para cambiar por completo el cuadro desolador que pintara el viajero de entonces.

La Patagonia, es hoy la gran reserva del porvenir. En sus magníficos puertos naturales echan el ancla los enormes trasatlánticos; el grito augural de la locomotora, quiebra el silencio de los valles, despertando de su letargo forzoso a la confinada riqueza andina; y el pioneer solitario y aventurero que soñaba con imposibles Eldorados, comprende por fin que no hay oro más seguro que el que se oculta en el dorado vellón de la oveja merina.

Sin embargo, faltábale a la Patagonia, para definirla y orientarla, en su verdadero destino, un vigoroso proceso, el de la argentinización, susceptible de reintegrarla con todas sus innúmeras riquezas y posibilidades, al seno de la unidad nacional. Si bien argentina, geográficamente, la Patagonia, no lo era lo bastante en la práctica y en la moral, sea por el azar de su situación excéntrica o por las deficiencias de sus medios de tranporte.

Este estado de cosas no podía escapar a los nuevos gobiernos, empeñados en un patriótico concepto de progreso distributivo para todos los pueblos de la República; y el iniciarse así con el advenimiento de una nueva política del riel, el gran programa de expansión ferroviaria, sintetizado en este sencillo apotegma: **llevar la producción por el camino más corto o económico a sus mercados de destino; la Patagonia tuvo la parte que le correspondía en el orden evolutivo.**

Ahora bien, si en el norte ya relativamente poblado, fué necesario pensar en una expansión externa, que abriese una puerta de salida al mundo, a aquellos ricos si bien confinados territorios; con no menos razón hubo de juzgarse impostergable en el Sur una expansión, que salvando el desierto, hiciese accesible al mercado, la producción generosa de toda esa zona inmensa, que se ha clasificado desde ya como la gran reserva del porvenir. En efecto, cupo a la Patagonia, el papel providencial — y los hechos lo demuestran hoy bien a las claras — de salvar de la ruina a una de las fuentes más vigorosas de la prosperidad nacional, el ganado lanar, cuando la agricultura intensiva y el fraccionamiento de la tierra, fueron arrojando insensiblemente de la provincia de Buenos Aires a la oveja, algunos espíritus avizores volvieron sus ojos hacia los desiertos campos del sud, donde la calidad del suelo y sobre todo su reducido costo, hacían posible un ensayo de pastoreo en gran escala. El resultado sobrepasó los cálculos más optimistas, pues los ganaderos vieron pronto acrecentar en forma insuperada su riqueza, hasta el punto que puede decirse hoy que la Patagonia es la tierra de la lana, así como es el Chaco la tierra del algodón.

Ambos productos, ricos si los hay, puede decirse que caracterizan ambas zonas, si bien la Patagonia lleva la mejor parte, pues es el suyo un producto no solo tres veces más valioso en sí, sino que debe sumársele el valor del animal, como carne, grasa y cuero, y en particular como rendimiento de procreación, que excede allí un 100 por ciento.

Por otra parte, la calidad del ganado patagónico es excelente, pues además del buen origen de su raza, salida de las mejores cabañas del país, se ha producido una selección natural por existencias de la adaptación a la rudeza del medio, lo que dió como resultado una especie ganadera muy resistente y de gran vigor y tamaño.

No es esta, desde luego, la única riqueza de esta tierra áspera pero pródiga; no debemos olvidar que en los valles cordilleranos se producen los mejores y más definidos tipos de trigo, avena y cebada, como así mismo las frutas de mayor valor industrial por su facilidad de conservación y transporte; la manzana y la pera; la viña, que se desarrolla fácilmente, es supcetible de rendir un vino de calidad, como lo prueba la producción de Río Negro. En los bosques andinos se encuentra en gran cantidad, el ciprés, el pino, el radal, coihue, alerces y otras maderas blancas de construcción que faltan en el norte argentino, productor éste, de maderas de tipo pesado y por consiguiente costosas en transporte y mano de obra. No debe olvidarse tampoco la riqueza inagotable que ofrece el mar patagónico en la fácil explotación de sus valiosos productos de pesquería que rivalizan con los mejores del mundo. Sin contar con el incalculable tesoro petrolífero y minero.

Como se ve, es solo con un criterio incomprensible y trivial que puede ponerse en duda el porvenir de la Patagonia, como lo han hecho algunas gentes que disimulan su incompleto conocimiento del país y abonan sus prejuicios en el aspecto superficial de las cosas sin detenerse a comprobar las inmensas posibilidades a que nos hemos referido. Ellas saltan — no obstante — a la vista, y puede servir de claro exponente para corroborar nuestro aserto, este dato escueto, recogido en su fuente originaria: la sucursal del Banco de la Nación en Trelew, arroja en su último ejercicio un movimiento anual de 150 millones de pesos, con una utilidad neta de casi 300.000 deducidos los gastos de administración.

Comprendese, así, que la Administración de los FF. CC. del Estado, al iniciarse — como hemos dicho — la nueva política de expansión ferroviaria, se haya preocupado muy especialmente del sistema patagónico, encomendando a la competencia y probidad profesional de un selecto y numeroso grupo de técnicos argentinos, el prolijo estudio de la red futura, a fin de dotar a la Patagonia de un servicio lógico y económico de ferrocarriles de fomento, que procurase a aquellos lejanos territorios una salida natural a los puertos del Atlántico, incorporándoles también por el riel del Estado a la actividad nacional. Hasta ahora los ferrocarriles nacionales existentes en la Patagonia, no había llenado — como hemos dicho aquí mismo — su verdadera finalidad, ello por causa de su ilógico aislamiento.

El mayor esfuerzo realizado, o sean los 448 kilómetros de vía férrea, cuya cabeza es el puerto de San Antonio Oeste, iba a morir en pleno desierto, deteniéndose precisamente al llegar a la zona productiva de la precordillera y valles andinos, la cual debió constituir su natural objetivo. Sin embargo, aquellos ferrocarriles que se denominaron con demasiada ligereza "ferrocarriles faraónicos", dieron un resultado que sólo hoy podemos valorar, haciendo justicia a sus iniciadores que vislumbraron en aquella oportunidad el porvenir de una obra que entonces no fué posible realizar.

El sistema adoptado en definitiva por la administración actual, con un ferrocarril de trocha ancha al Gran Lago y ligado con los de igual trocha de la provincia de Buenos Aires, con la red patagónica complementaria de ferrocarriles livianos ha de resolver el problema vital a que se abocara el gobierno ante este estado de cosas, a saber; atender a las necesidades presentes de una creciente expansión económica, cuyo fomento permita la vida de la propia línea y concurrir, al mismo tiempo, a la positiva argentinización de aquellos territorios, que desvinculados del resto de la República, veíanse forzados a realizar su intercambio económico y social con los países limítrofes, de fácil acceso.

De que el Estado está cumpliendo en este sentido su deber y su compromiso, es una prueba elocuente la repercusión entusiasta que ha tenido entre las poblaciones patagónicas, la reciente gira del administrador, en cuya persona saludaban los colonos al ejecutor de la buena voluntad oficial, empeñada al fin de rescatar a estos lejanos territorios del confinamiento injustificable en que yacían, vale decir, en la incorporación efectiva de la Patagonia, a la vida y al progreso de la Nación.

## Funcionarios públicos acusados de fraude

BARCELONA, 20 (U. Press) — En el sumario levantado contra varios funcionarios de hacienda, acusados de defraudación al tesoro, aparecen complicados 25 industriales, a quienes se procesará.

## Los trabajos de la comisión de peritos

PARIS, 20 (Especial) — La redacción del borrador del informe de la Comisión de Peritos presidida por el general Dawes ha progresado tanto, que ya quedan terminadas cerca de las dos terceras partes del trabajo. El texto ya redactado será distribuido mañana entre los miembros de las dos comisiones.

La Comisión de Mr. McKenna llegó a una conclusión en el cálculo de los capitales alemanes emigrados del país. Antes de fijar definitivamente el monto de dichos capitales, la Comisión espera los informes de los miembros de la Comisión aliada de Garantías, que se hallan en Berlín.

El presidente del Reichsbank, doctor Schacht, volvió a conferenciar con la Subcomisión de Hacienda sobre varios puntos del proyecto de fundación de un nuevo Banco de emisión

NUEVA YORK, 20 (Especial) — Los proyectos de reparaciones formulados por el general Dawes han inspirado una gran confianza en Europa según ha declarado Mr. Ogden Armour.

"Los asuntos europeos se hallan este año en mucho mejor estado que en 1923. Si el proyecto de Dawes resulta aprobado, y yo estoy seguro de que así habrá de ocurrir, Europa seguirá mejorando progresivamente".

"Las perspectivas de la industria de la carne en 1924 son muy buenas Las compañías podrán reponerse aún más de la depresión que sufrieron sus intereses durante el período de la guerra. Creo que los beneficios serán excelentes este año."

## Rudyard Kipling y el centenario de Byron

ATENAS, 20 (U. Press) — Ha causado pesar el mensaje enviado por Rudyard Kipling anunciando que no podrá concurrir a los actos a realizarse en conmemoración del centenario del poeta Byron, ni escribir tampoco un poema en su honor.

## Incendio en un establecimiento penal

SANTANDER, 20 (U.Press) — Declaróse un gran incendio en el establecimiento penal de Santona, causando pérdidas cuantiosas.

## La base naval de Singapore

MELBOURNE, 20 (U. Press) — El partido laborista australiano "aprueba calurosamente el abandono del proyecto de construir una base naval en Singapore".

## El Soviet y el Vaticano

ROMA, 20 (Especial) — Se informa extraoficialmente que el pontífice sigue ejerciendo presión sobre Rusia por intermedio de Gran Bretaña, a fin de conseguir el alivio de los sufrimientos de los católicos romanos residentes en la jurisdicción de los Soviets.

Su santidad ha iniciado también gestiones ante las cancillerías de todas las Naciones que tienen actualmente relaciones diplomáticas con el Soviet para que cooperen en esa finalidad meramente cristiana y humanitaria, sin relación alguna con la política.

## Holanda y el desarme

LA HAYA, 20 (Especial) — En una declaración que hizo ante la Cámara Baja, el ministro de Relaciones Exteriores, van Karnebeek, anunció que el Gobierno consideraba que el pacto de las garantías mutuas, propuesto por el vizconde Cecil, es inaceptable, pues sus condiciones no están de acuerdo con los sentimientos del pueblo holandés. Agregó que, según el pacto, los Estados pequeños se convertirían en reservas militares de los países poderosos, y que eso contribuiría a convertir a la Liga en una entidad inútil para las naciones pequeñas.

## URUGUAY

**Controversia entre los Dres. Ghiglianí y Bachini. El Dr. Lussich, retiró su renuncia. Lance de honor. Agitación de los nacionalistas. El destierro de Unamuno.**

MONTEVIDEO, marzo 20 — Es muy comentado el desafío que hace el doctor Ghiglianí a el doctor Bachini para sostener una polémica pública sobre el servicio de instrucción militar. La noticia circuló inmediatamente viéndose Bachini asediado por los periodistas, pudiendo casi afirmarse que aceptará el desafío realizándose entonces en acto público la controversia.

—Retiró su renuncia indeclinable el doctor Lusich de la diputación de Durazno.

—Tramitáse un lance de honor entre el general Platosy Domingo Crux, lo motivó la publicación que hizo esto en el país ofensiva para Pintos. Apadrinan a esto los generales Duquet y Da Costa.

—Nótase gran agitación política dentro del nacionalismo motivado por la separación de los carnelistas, esperándose quede definitivamente despejada en la convención que se realizará en abril próximo.

—En el teatro Royal se realizará mañana un acto público de protesta por el destierro de Unamuno.

# PRIMERA EDICION

20 DE MARZO DE 1924

# Contra la perfidia

Bien se explica la bajeza con que "La Nación" aconseja al presidente de la República proceda contra la Unión Cívica Radical que lo llevara al alto cargo que ocupa, pretendiendo que estorba su acción de gobernante. "La Nación" obedece así a los impulsos de su psicología. Fiel a su tradición política, rastrera y descreída, no comprende que haya un partido celoso de su altivez y de su dignidad, que recogido dentro de sus propios respetos, asuma la actitud que se ha impuesto como regla de conducta la Unión Cívica Radical frente al gobierno surgido de su esfuerzo.

"La Nación" no conoce sino de agrupaciones o grupos que toman la política como fuente de recursos y de satisfacciones materiales. Carentes de todo ideal superior, de todo móvil generoso y adoptando como modelo su propia historia, no concibe sino la actitud que el mitrismo pusiera en práctica siempre como medio de llenar sus propósitos utilitarios. Así se la vió constantemente, con una mano amenazando, mientras la otra se extendía para recibir la dádiva a cuyo precio se compraba su silencio o su complicidad.

La Unión Cívica Radical y sus hombres, que a base de sacrificios e indomables altiveces fundamentaron una nueva vida para la República, desdeñando con desprecio cuanta invitación se le hiciera para participar del festín del oficialismo a trueque de la claudicación a los nobles postulados que inflamara de noble pasión cívica sus almas, no descenderán jamás del plano superior alcanzado por sus virtudes, porque ello importaría una traición a los ideales en nombre de los cuales fueron arrojados a la hoguera purificadora, tranquilidad, fortunas, vidas en el duro batallar de más de un cuarto de siglo contra la corrupción moral y política que había infectado el organismo de la nación.

Con este concepto de su misión reparadora la Unión Cívica Radical, en sus relaciones con el gobierno creado por ella, ha mantenido una actitud decorosa y serena, sin ocasionarle una sola molestia en el desenvolvimiento de su acción, sin una exigencia, sin un reproche, sin que ni colectiva ni individualmente, hiciera llegar ante el presidente, una protesta, sin pedir nada que pudiese ser interpretado como el propósito de turbarlo en el ejercicio de su mandato o de requerir compensaciones o beneficios que no cuadran a la dignidad de un partido que, cuando se desangraba por la Patria, sólo pensaba en su grandeza, sin que su espíritu fuere sombreado por la visión de sensualismos, que hubieran manchado sus más puros blasones.

Y cuando la actual presidencia, por errores que no es el caso de señalar, dislocó irreflexivamente lo que tantos esfuerzos y preocupaciones costara fundar, la Unión Cívica Radical, permaneció a la expectativa, esperando que había de llegar la hora de serenidad, en que el error, si así cabía en lo posible, fuera rescatado.

Es esa conducta de una rectitud inflexible, la que mantiene intacta en toda su integridad la fuerza moral del partido que gloriosamente consumara la obra reconstructiva de la nacionalidad y que "La Nación" no ha aprendido a comprender porque vivió eternamente, en trance de aprovechamientos indecorosos, aunque para conseguirlos dejara jirones de su individualidad entre las puertas entreabiertas de los despachos oficiales.

No; la Unión Cívica Radical no tiene como escuela política el utilitarismo que deprime y anula y el gobierno no es para ella sino el medio de afianzar conquistas cuyos bienes no son para su partido, sino para todo el país. Su única y patriótica preocupación es cuidar que no se esterilicen todos los esfuerzos realizados y para que así no suceda, se mantiene erguida y resuelta a defender lo que el pueblo argentino ha confiado a su guarda: su honor y sus libertades.

Así, pues, la Unión Cívica Radical en la hora presente asume la misma altiva actitud que mantuviera frente a todos los gobiernos, durante su fecunda y abnegada existencia.

## Elecciones en Jujuy

**Proclamación del candidato de la U. C. R.**

**Telegrama dirigido al Dr. Yrigoyen**

Subscripto por las autoridades del Comité de la U. C. Radical de Jujuy ha sido dirigido al doctor Yrigoyen el telegrama siguiente:

JUJUY, marzo 20 — Doctor Hipólito Yrigoyen — Buenos Aires — La convención provincial de la Unión Cívica Radical reunida esta noche, después de proclamar los candidatos a diputados y electores de gobernador de la provincia para la renovación de los poderes públicos en los próximos comicios del 6 de abril y ratificar el nombre del ciudadano A. Tanco a candidato a la futura gobernación, se ha puesto de pie en homenaje a usted, apóstol del credo cívico inmortal que usted ha mantenido con la firmeza de la austeridad de su vida y en medio de delirante entusiasmo popular lo ha aclamado jefe único del radicalismo argentino. Saludámos a usted con nuestra consideración distinguida.—Miguel A. Tanco, Rodolfo Ceballos, Moisés Uro, Formichelli, Carlos Campero, José M. Carmona, Francisco Quipildor, Bruno Pedicone, T. Cisneros, J. Marastica, Juan Merlo, Manuel Couta, José Ontiveros.

## El fin del mundo

En Rusia se ha anunciado el fin del mundo para dentro de muy poco tiempo. El autor de la terrible profecía debe ser algún sabio deseoso de notoriedad o algún ocioso aficionado a divertirse con la inquietud del prójimo. El placer de hacer sufrir ha sido ya suficientemente estudiado por psicólogos y novelistas, quienes han llegado a la conclusión de que son los los ociosos los que más aman ese deporte endemoniado.

El anuncio del fin del mundo ha producido entre los campesinos rusos un efecto desastroso. Los trabajadores de la tierra están profundamente afectados. Las perspectivas de llegar en masa al valle de Josafat, para escuchar el juicio definitivo, no les parecen nada halagadoras. Aquellos infortunados analfabetos, que, aunque son campesinos, tienen la proverbial fe del carbonero, están anonadados.

Ha venido a dar cierta consistencia a ese anuncio fatal la frecuencia de los fenómenos sísmicos. Los aldeanos moscovitas creen que estos fenómenos son anticipos del fin del mundo. Y están tan preocupados, que han perdido el amor a toda actividad. Se niegan a trabajar. ¿Para qué esforzarse, para qué luchar, para qué cultivar la tierra, si el fin de todas las cosas está cercano?

## Quién mal anda...

Telegramas de Catamarca informan de las disidencias que minan a la agrupación oficialista formada con radicales contubernistas y restos del "régimen".

El motivo de la disensión sería el reparto de prebendas, que no alcanzaría para todos, ni satisface a los agraciados.

En su oportunidad hemos comentado con la severidad debida el "contubernio" y la seguridad de que no sería durable. Fuerzas antagónicas unidas por vulgares intereses en un momento dado ni pueden subsistir, ni hacer cosa de provecho.

Por eso la Unión Cívica Radical combatió y desdeñó siempre el acuerdo con el adversario segura de que en la austeridad de los principios rígidamente mantenidos y de los ideales no contaminados en pactos y componendas estaban al servicio de su acción y la fuerza de su prédica.

En Catamarca, como en todas partes donde esos conglomerados surgen al calor de malas intenciones y no recomendables finalidades, la vida de ellos será agitada y tortuosa y su fin rápido y seguro.

# El gran concepto

**UNION CIVICA RADICAL**

**Conciudadanos:**

**SI ANHELAIS MANTENER INCOLUMES LOS GRANDES PRESTIGIOS INTERNACIONALES ALCANZADOS POR NUESTRA PATRIA EN EL UNIVERSO,**
**SI DESEAIS ASEGURAR LAS FECUNDAS CONQUISTAS OBTENIDAS POR LA JUSTICIA REPARADORA EN TODOS LOS ORDENES SOCIALES,**
**SI QUEREIS, EN FIN, QUE PERDUREN LOS INMENSOS BIENES QUE HOY SE EXPANDEN POR LOS AMBITOS DE LA REPUBLICA DEBIDO A LAS PROFUNDAS CONCEPCIONES Y MAGNOS ESFUERZOS DE LA UNION CIVICA RADICAL,**

**Votad por sus candidatos**

PEDRO F. PODESTA

**Vicepresidente del Comité de la Capital**

**PEDRO VIGUEIRA**

**Secretario**

**Esta es la síntesis del gran concepto con que la Unión Cívica Radical, afrontará la lucha comicial que se librará el domingo próximo en la capital de la República.**

**Va como lo dice la alta autoridad del partido, a mantener los grandes prestigios alcanzados por nuestra patria en el universo, a asegurar las fecundas conquistas obtenidas por la justicia reparadora en todos los órganos sociales. Para que perduren sus bienes expandidos en toda la República, se hace necesario, pues, que todos los hombres de buena voluntad aporten a la Unión Cívica Radical con su voto, el concurso patriótico, que tiene derecho a esperar, desde que consagró todos sus desvelos a labrar la grandeza de la Nación.**

**Su triunfo asegurará por siempre, el reinado del derecho, de la libertad y de la justicia, proclamado en el preámbulo hermoso de la Constitución Argentina. Si fatalmente así no sucediera, la Unión Cívica Radical, volvería de nuevo a erguirse con los mismos entusiasmos y altiveces de siempre en defensa de la obra realizada, que es mandato de honor para el pueblo argentino conservar en todo sus magnas proyecciones.**

# Unión Cívica Radical

**Proclamación pública de candidatos a senador, electores de senador y diputados nacionales**

Ciudadanos:

El Comité de la Capital invita al pueblo a la proclamación pública de sus candidatos a senador, electores de senador y diputados nacionales que se verificará en la Avenida de Mayo, desde Salta hasta Perú, el día viernes 21, a las 21 horas.

**TRIBUNA DE ORADORES**

**Número 1**

Av. de Mayo y Piedras

ORADORES:

Dr. Pedro Podestá — Sr. Víctor Juan Guillot
Sr. Domingo A. Guzzo — Dr. Silvio Bonardi

**Número 2**

Avenida de Mayo y Perú

ORADORES:

Dr. Guillermo Fonrouge — Dr. Aníbal E. Molando
Dr. Juan F. Poggi — Dr. Jerónimo J. Grisolía

**Número 3**

Avenida de Mayo y Tacuarí

ORADORES:

Dr. Diego Luis Molinari — Contral. Tomás Zurueta
Sr. Pedro Bidegain — Dr. Leopoldo Bard

**Número 4**

Avenida de Mayo y Lima

ORADORES:

Sr. Héctor Bergalli — Sr. José Luis Alvarez
Sr. Guillermo Sullivan — Sr. Ricardo V. Muscio

**Número 5**

En el Comité de la Capital (Tacuarí 16)

ORADORES:

Dr. Juan C. Hiriart — Dr. Julio C. Borda
Dr. Mario Jurado — Dr. José C. Astolfi
Dr. Alb. Massa Barruti

**Concurrir es una cita de honor.**

COMITE DE LA CAPITAL.

El Dr. Hipólito Yrigoyen concurrirá a presenciar el acto de la proclamación pública de los candidatos.

## ACOTACIONES

# "El libro de la buena salud"

Al Instituto Pasteur, de Argel, presentábasele este pequeño problema: ¿Cómo podrá inducirse a los musulmanes del norte africano a la observancia de la higiene, entendida ésta con criterio riguroso y en su extensión máxima? Y no sólo a los africanos de las costas del Mediterráneo, sino a los millones de habitantes del imperio negro de Francia... Había motivo para meditar. El doctor Parrot, a quien se encomendara la tarea, acertó con la solución. He aquí su libro, destinado a servir de cotidiana lectura a aquellas poblaciones tan apegadas a su fatalismo, y por esta inclinación de la raza, tan porfiadamente reacias a cambiar de costumbres.

El doctor Parrot no ha escrito un manual de terapéutica. No descubrimos en las páginas del "Libro de la buena salud", siquiera por excepción, rastros de nomenclatura griega ni latina. El estilo mismo abandona la solemnidad científica para aproximarse a la diáfana prosa de Michelet, sin recaer en lo declamatorio. Hemos de considerarlo modelo perfecto para divulgación de preceptos de higiene e nla masa popular. Es, en suma, bella expresión del genio galo.

Pueblo de imaginación ardiente el musulmán, ahí, a ese achaque, ha dirigido el médico francés sus recursos de clínico experto y sobre todo, de gran psicólogo. Tomó él un ejemplar del Corán y fué escribiendo al margen comentarios de higiene práctica, encaminada al mejor cumplimiento de las exhortaciones del profeta. En la Biblia del Islam están expuestos en versículos breves, concisos, que se estereotipan en la memoria, los deberes del hombre para con Dios, para con su familia y para consigo. El doctor Parrot lleva más claridad a la interpretación de esas leyes morales, que él glosa con fino ingenio desde su punto de vista, asido siempre a los textos sagrados, para tener en su favor la emoción del adorador fervoroso de Alah. El doctor Parrot invoca de continuo las predicciones de Mahoma.

No hay en "El libro de la buena salud" una sola descripción patológica. Pero las reglas de higiene están trazadas con sencillez admirable y convincente, al extremo de surtir el efecto propuesto. La eficiencia de tal enseñanza de adultos es innegable. Penetra hasta lo recóndito de la conciencia y trasciende luego en actos, formándose así hábitos de vida sana y feliz.

"Aicha ha dicho: "Si yo viera la noche del Destino únicamente pediría a Dios misericordia y salud". Bien, comenta el Dr. Parrot, "yo he escrito este libro para enseñarte a conservar la salud de tu cuerpo". En seguida añade: "encontrarás en este libro los preceptos de conducta que permiten a toda criatura razonable evitar la enfermedad en la medida en que el Creador lo consiente".

El Dr. Parrot abarca en su obra la cuestión total que le fuera sometida por el Instituto Pasteur de Argelia, desde la limpieza hasta la desinfección, más en todos los casos en forma preservativa. "El profeta ha dicho: La espada del creyente es la limpieza". Y el doctor Parrot, ceñido al texto dedica a la decencia corporal uno de los capítulos iniciales del volumen y que remata con el mandato categórico del profeta: "Sé limpio, oh, creyente, tanto tú mismo como tu casa". Después del prodigio aseo, la higiene de los demás. "Ha dicho el profeta: Cada uno de vosotros es un pastor que será responsable de la suerte de su rebaño". ¡Los hijos! Los subordinados en general; el prójimo... (Como en el capítulo anterior el recetario es simple y de una practicabilidad insuperable). Desfilan el tifus; el paludismo, la tuberculosis, cuantas enfermedades evitables existen en el mundo, empezando por la oftalmía en los recién nacidos. El autor no dejó en el tintero ningún detalle interesante.

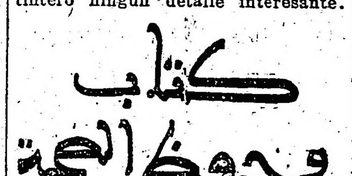


Y lo que más llama la atención del lector es, sin duda, la armonía que guarda el espíritu de la obra con la realización de ésta aún en materias áridas, reñidas con la sencillez que ha de ponerlas al alcance de mentalidades poco evolucionadas. Aunque el libro del doctor Parrot es para el pueblo, el higienista francés ha tenido el tino de apelar a la responsabilidad de los jefes, caídes, cheikhs, a quienes el gobierno de Francia "confirió" con el rojo albornóz el honor y el poder de mandar a sus hermanos". Termina el libro con esta exhortación a dichos jefes:

"Vuestras funciones, ¡oh, jefes!, frecuentemente vuestra edad, el respeto y la estima de que gozan vuestras personas, dan a cada una de vuestras palabras una autoridad y una singular fuerza de persuasión; se os escucha y se os cree. Hablad, pues, cuantas veces se os presente la ocasión y explicad a los ignorantes, a los desheredados y a los incrédulos cómo hay que hacer para vivir largos años; decidles los beneficios resultantes de la limpieza del cuerpo, de los vestidos y de la habitación. Explicad el porqué de las medidas de protección contra algunas enfermedades, su necesidad y en lo que consisten. Haced comprender que estas medidas, lejos de ser vejatorias o limitadoras de la libertad individual, tienen por único fin preservar la colectividad, garantizando la supervivencia y la prosperidad de la raza. Explicad también los medios sencillos y al alcance de los pobres con los cuales se evita la enfermedad trasmisible, humana o animal. Instruid a los analfabetos que no pueden inspirarse en los libros, alejadles de las prácticas supersticiosas que injurian al mismo Dios, el clemente, el misericordioso. Alejadles de los charlatanes, de los curanderos, de los saltimbanquis y de los explotadores de la candidez pública, porque la boca de los tales está llena de mentiras y sus remedios carecen de virtud. Influid, en cambio, para que vuestras gentes entreguen toda su confianza a los verdaderos médicos, que saben curar porque lo han aprendido durante largo tiempo. Guiadlas por el camino del bien: sed, en la obra de la preservación de la sanidad pública, auxiliares vigilantes, firmes y paternales al mismo tiempo y predicad con el ejemplo. De tal suerte seréis acreedores al reconocimiento de vuestros hermanos y os haréis dignos de la solicitud del gobierno, que os hizo lo que sois: jefes".

Y el doctor Parrot les recuerda que: "De todos los servidores de Alah le es más grato aquel que es más útil a los demás servidores"...

# Llegada a Jujuy del delegado del Comité Nacional de la Unión Cívica Radical diputado doctor Romeo David Saccone

## Se le hace una cariñosa y entusiasta recepción.—Declaraciones que formula

## Texto del discurso pronunciado en una asamblea pública.—La actitud de la policía y cargos al proceder parcial y arbitrario de la intervención

## Se reclamará la distitución inmediata del doctor Gómez y de otros funcionarios a sus órdenes

Recibimos de nuestro corresponsal en Jujuy la amplia información telegráfica que detalla la misión que ha comenzado a desenvolver allí el diputado doctor Romeo David Saccone, como delegado del Comité Nacional de la Unión Cívica Radical.

Los hechos que ya se han producido ante él, comprueba el estado de subversión a que ha precipitado la intervención nacional, usando de procedimientos que ya se denuncian como arbitrarios y abusivos.

Se ratifica así la campaña que venimos haciendo desde estas columnas, sin exagerar las cosas ni desnaturalizarlas. La verdad es dolorosa y ha de dar lugar a que se aplique el correctivo severo que es menester para evitar la prolongación de ese régimen de opresión que coarte todas las libertades ciudadanas y deprime todos los derechos.

JUJUY, marzo 20. — Una crecida y entusiasta manifestación formada por mucha gente del pueblo concurrió a recibir al delegado del Comité Nacional, doctor Saccone.

Los manifestantes acudieron entre salvas de bombas, vítores al partido y llevando banderas y ramos de flores. La columna, encabezada por el doctor Salinas, Inchausti, Ceballos, Tanco, Salvioli, Formicheli y los dirigentes de las diversas fracciones, se puso en marcha en medio de un inmenso entusiasmo popular. Cuando la manifestación llegó al Plaza Hotel, donde se aloja el doctor Saccone, se le pidió con insistencia que hiciera uso de la palabra. El doctor Saccone subió a la tribuna, intensificándose en ese momento las calurosas manifestaciones de simpatía de que se le hacía objeto.

JUJUY, marzo 20. — Aplaudido calurosamente en todos los pasajes de su disertación, el diputado Saccone requerido para hablar, pronunció el siguiente discurso:

Empezó expresando que tenía el propósito de no usar de la palabra hasta después de haberse informado y documentado más ampliamente acerca de la situación jujeña, pero que ante la ineludible reclamación de sus correligionarios, se decidía a concretar en algunos párrafos improvisados los principales propósitos que lo han traído a Jujuy.

Ante todo — dijo — debo declarar que no vengo representando sólo el Comité Nacional, sino también el radicalismo sano de todo el país, que en estos momentos acompaña con su solidaridad y simpatía a los correligionarios que, en acción decidida en pro de los principios fundamentales de nuestro partido, luchan valientemente contra el conservadorismo represivo que pretende someter y esquilmar, como siempre lo hiciera, al pueblo de esta provincia. Tenemos derecho al gobierno de Jujuy porque en una democracia son las mayorías las que gobiernan, y aquí la mayoría es radical. Así lo demostraremos el día del comicio, si la actitud y los procedimientos inicuos que la intervención ha puesto en práctica no nos obliga a decretar nuestra abstención, asumiendo sin limitaciones la responsabilidad de esta actitud en el terreno a que las circunstancias nos lleven. Así defenderemos el derecho a la libertad. Para nosotros la soberanía popular ejercida por el pueblo con las garantías que nuestra carta orgánica acuerda, está muy por arriba de los propósitos simplemente electorales.

Por los antecedentes que ya tenía y por los que he podido recoger a mi llegada se evidencia que en Jujuy la intervención nacional hace uso de toda clase de presiones para someter al pueblo en beneficio de los conservadores. La libertad personal, los derechos de reunión, de prensa y de palabra no existen para los adversarios de los conservadores, es decir, para los radicales, a quienes se persigue, se provoca, se obstruciona y se apalea impunemente hasta ahora. Las libertades son garantizadas en cambio por las fuerzas de la intervención para que abusen de ellas los elementos del "régimen", algunos de cuyos caudillejos, cuyos nombres y expedientes criminales tengo en mi poder, deberían estar en la cárcel. Con la documentación más fehaciente de esos hechos y de otros tan graves como aquellos, telegrafiaré inmediatamente al señor ministro del Interior, para exigir la destitución inmediata del delegado federal y sus colaboradores, cuyos hechos tienen el lenguaje corriente de una calificación política precisa en la palabra traición. Me consta positivamente que el primer mandatario argentino, doctor Alvear, no prestigia ni prestigiará ninguna medida o actitud de la intervención que signifique un atentado a la ciudadanía y a los derechos cívicos del pueblo. Representante de un partido que lo llevó al gobierno para continuar la obra de reparación institucional brillantemente concebida y realizada por el doctor Hipólito Yrigoyen, no puede suponerse ni como hipótesis que permita que se gire caprichosamente su nombre y su autoridad, como lo está haciendo el interventor, ni que a conciencia tolere que se retrotraiga nuestro progreso político a los tiempos del Chacho y de Facundo.

La misión que me trae, continuó diciendo el diputado doctor Saccone, es pues fundamentalmente de moral política y de carácter nacional, pues a todos los habitantes del país les interesa la cultura y la civilización argentina. En cuanto a mi misión de orden local, tengo el propósito de unificar las fracciones distintas del radicalismo jujeño, para evitar que el enemigo aproveche subdivisiones ocasionales y para imponer en el comicio la voluntad del radicalismo que constituye la enorme mayoría del electorado. Lograda la unificación, iremos a los comicios siempre que la presión del delegado federal a favor de la candidatura Villafañe desaparezca, dejando que las fuerzas políticas queden libradas a su juego democrático. Si esto no se hiciera, no vacilaré en decretar la abstención electoral de mi partido. Las situaciones de violencia que puedan producirse serán exclusivamente imputables a la intervención federal.

—Como minutos después se produjera un atropello por parte de numerosos adversarios apostados estratégicamente en las esquinas, quienes intentaron, con gritos y silbidos, interrumpir el acto, sin que la policía ni su jefe presentes en él impidieran el desmán, volvió a usar de la palabra el doctor Saccone, diciendo que no se desvelaría en entrar en relaciones políticas con el gobierno ya que ese solo hecho estaba demostrando el estado dictatorial y antipatriótico en que se encuentra Jujuy. Todas mis denuncias — agregó — las dirigiré directamente al señor ministro del Interior y oportunamente las llevaré al debate parlamentario con las comprobaciones pertinentes.

Posiblemente esta noche quedarán unificadas las fuerzas radicales con todo éxito.

JUJUY, marzo 20. — La efervescencia popular es incontenible en estos momentos, temiéndose que se produzca algún choque entre la policía y el pueblo.

El delegado del Comité Nacional doctor Saccone recibió a más de cuatrocientas personas de la ciudad y departamentos lejanos, que fueron a exponerle casos de violación de domicilios, apaleamientos, atentados con arma blanca y de fuego, detenciones, ultrajes a sus esposas y abusos de todo género.

—Hoy dirigirá un telegrama al ministro del Interior informándole de todo lo que acontece, reclamándole como única medida de solución la inmediata destitución del interventor doctor Gómez, del jefe de Policía y de otros funcionarios complicados en estos inconcebibles abusos.

# NOTAS POLICIALES

## Cartero acusado de violación y destrucción de correspondencia

### Se encuentra detenido en la comisaría 44.a

A las 13 y 30 de ayer Nicolás Balena, dependiente de almacén, se presentó a la seccional 44a. formulando una grave denuncia. Manifestó el nombrado que a las 10 y 30 en circunstancias que pasaba por la calle Yerbal entre las de Elías Bedoya y Sáenz Valiente, guiando un carro que utiliza para el reparto de comestibles, advirtió que un cartero de nombre Salomón, violaba y destruía varias cartas que llevaba en la cartera.

Sin que se apercibiera de ello, Balena descendió del vehículo y desde el quicio de una puerta estuvo observando la operación y cuando Salomón se alejó recogió parte de las piezas destruídas, que entregaba como prueba.

El exponente añadió, que desde hace un tiempo vigilaba al cartero en cuestión debido que con frecuencia se extraviaban cartas que le eran dirigidas por su familia, y por haber sido informado además que Salomón acostumbraba a violarlas y destruirlas luego.

Con éstos antecedentes se procedió a citar al jefe de la sucursal número 44, el que enterado de la acusación formulada contra el empleado a sus órdenes procedió a suspenderlo en sus funciones hasta tanto se aclarase debidamente el hecho.

El cartero que llámase Salomón Farak, al tener conocimiento de la denuncia se presentó espontáneamente en la comisaría 44a., negando terminantemente la imputación.

El acusado que parece un hombre avezado en esa clase de delitos, ha tenido buen cuidado de hacer desaparecer la dirección y nombre del destinatario lo mismo que el de la sucursal 44 de manera que será difícil establecer quienes son los damnificados como también si la correspondencia ha pasado por la dependencia en que prestaba servicios.

El detenido que es turco, naturalizado argentino, de 36 años de edad, con 17 de residencia y 12 de casado, domiciliado en ciudadela, ha sido puesto a disposición del señor juez federal, doctor Miguel L. Jantus.

## Fuego en un automóvil

### 300 PESOS DE PERDIDAS

Esta mañana a las 9 44, se incendió el automóvil Ford de alquiler número 9340 que se hallaba estacionado en la calle Carlos Pellegrini frente al número 377.

El fuego cuyo origen se ignora, destruyó parte de la carrocería, causando daños que el conductor Benigno Santo que es a la vez el propietario del vehículo avaluó en 300 pesos.

El fuego fué extinguido por los bomberos del Cuartel Central con una línea del auto-bomba de auxilio.

Instruye el sumario la comisaría tercera.

## Ha sido identificada la víctima de un accidente

Se trata de una mujer que ayer fué muerta por un automóvil.

Después de múltiples diligencias la policía de la sección 7a. logró establecer que la mujer que ayer fuera arrollada y muerta por un automóvil en la calle Corrientes, frente al número 1279 era Elena Miffchutz, rusa, de 55 años de edad, con 33 de residencia, soltera que se domiciliaba con su familia en la casa Larrea 436. Su cadáver por orden del señor juez de instrucción en turno ha sido remitido a la Morgue a los efectos de la autopsia.

El chauffer Silvestre Zangarelli, se encuentra detenido en la sección que interviene y hoy será enviado al Palacio de Justicia.

## Falleció un hombre que había atentado contra su vida

La dirección del hospital Juan A. Fernández puso ayer en conocimiento de la comisaría 21a. que en ese establecimiento había dejado de existir Arturo Alberani quien el día 11 del actual con el fin de suicidarse se descerrajó un tiro de revólver en el oído derecho.

La policía de la citada sección dio cuenta del deceso al señor juez de instrucción, doctor Enrique Escalante Echagüe.

## Criatura abandonada

Doña Gertrudis L. de Gutiérrez, domiciliada Thorne 1229 se presentó ayer en la comisaría 38a. manifestando que el 25 de noviembre del año anterior una mujer de nombre Juana dejó a su cuidado una criatura del sexo femenino de cinco meses de edad.

Como a pesar del tiempo transcurrido la mujer en cuestión no ha ido a buscar la niñita, la exponente, solicitaba la intervención de la policía para establecer su paradero.

## Denuncia de una defraudación

En la comisaría 1a. se presentó ayer Ricardo Joga, dueño del biógrafo Leandro N. Alem 714, denunciando que un empleado que ha desaparecido le defraudó la suma de 159 pesos.

Se procura la detención del acusado y se dió aviso del hecho al señor juez de instrucción en turno.

## Una fámula intentó suicidarse

Ayer a las 21 y 10 en la casa Portela 125, la sirvienta Josefa Pérez de Raquín, a raíz de una observación que le hicieron sus patrones atentó contra su vida infiriéndose un tajo con un cuchillo de mesa, en el costado derecha del cuerpo.

Para su asistencia fué llevada al hospital Teodoro Alvarez, donde fué curada, retirándose luego a su domicilio.

La policía de la sección 40a. que tomó la intervención del caso dió cuenta del hecho al señor juez de instrucción doctor Antonio Moreno.

## Los servicios públicos de electricidad

### Una denuncia

Se ha presentado a nuestra redacción la señora María de Chambrilloni, con el objeto de pedirnos hiciéramos público lo que le ha acontecido con la Compañía Hispano-Argentina de Electricidad y que, a estar a esas referencias, ha usado procedimientos que hacen contraste con la acostumbrada corrección de esa empresa.

El día 18 del corriente, la compañía envió a cobrar el importe del consumo de luz correspondiente al mes de febrero. Parece ser que la señora de Chambrilloni, tiene un convenio verbal con la compañía, mediante el cual esta última manda su cobrador pasado el día 17 del mes. Como el empleado que desempeña ese cargo no la hallara en su casa, sin tener en cuenta las manifestaciones de otros miembros de la familia de la señora de Chambrilloni que le aseguraban se mandaría abonar el importe de ese consumo en el día siguiente, procedió a cortar la corriente eléctrica sin previo aviso y cometiendo un abuso injustificable.

Pero aquí no termina todo. Una vez abonada la suma que se adeudaba, la compañía tardó diez horas en restablecer la corriente, con el consiguiente perjuicio para los habitantes de la casa calle Perú 142, ya que uno de ellos se hallaba enfermo.

## Asociación amigos del Museo de Bellas Artes

Un grupo de personas que se hallan vinculadas a los círculos artísticos, han sido invitadas por el rector de la Universidad, doctor José Arce, a concurrir el 27 del corriente al local de la misma, Viamonte 444, con el objeto de constituir la asociación de amigos del Museo de Bellas Artes.

Tiene esta nueva entidad, entre otros propósitos y al igual que otras entidades similares europeas, vincular más a las personas que se dedican a las Bellas Artes.

## Se han producido ascensos entre el personal de Correos y Telégrafos

Ha sido ascendido por el director de Correos y Telégrafos al cargo de oficial mayor de la repartición, el jefe de correos, señor Juan Hourres; para reemplazar a éste se ascendió al jefe de expedición al interior, señor Nicolás Marticorena; en lugar suyo el oficial primero, señor Raúl D. López y para substituir a éste, al señor N. Moyano.

También fueron ascendido el jefe del personal de la dirección general y el de comunicaciones, señores Francisco Galerato y Manuel Dalmán.

## Sobre cumplimiento de la ley 11,268

### Una comisión militar se entrevistará con el presidente de la República

Un grupo de jefes y oficiales del ejército y armada, reunidos en la Sociedad Militar de Socorros Mutuos, resolvieron nombrar en comisión, con plenos poderes, a los señores Ernesto Tornquist, Hilario Ibarra, Gerardo Valotta, Eduardo Laurent y Aníbal Villamayor, para que se entrevisten con el presidente de la República y le expongan la falta de cumplimiento a la ley número 11.268, pidiendo al mismo, sanciones al respecto.

## En el Hospital Francés se inaugurará un pabellón

Será inaugurado el sábado próximo un nuevo pabellón en el Hospital Francés, destinado para la asistencia de los miembros de la Sociedad Filantrópica y de Beneficiencia Francesa.

Ha quedado organizada con tal motivo, una ceremonia que presidirá el ministro de Francia y a la que asistirán las autoridades de diversas instituciones de esta capital, vinculadas con esa colectividad.

# La huelga en Inglaterra de los obreros del puerto

El sábado 16 de febrero fué decretada en Londres la huelga general de los obreros portuarios, que incluía en ella a 120.000 hombres. Esta huelga, coincidiendo con el descanso hebdomadario de la "semana inglesa", fué al principio teórica, pero como no hubo arreglo con el sindicato patronal sobre el aumento de dos chelines por día en los salarios, la huelga se hizo efectiva el lunes por la mañana, arrastrando automáticamente en ella a los electricistas, mecánicos, braceros empleados en los docks, obreros empleados en el transporte de las mercaderías, de las hulleras, y de las demás personas dedicadas a las industrias anexas, o sea un total de un millón de individuos.

La obstrucción del puerto se hizo sentir inmediatamente.

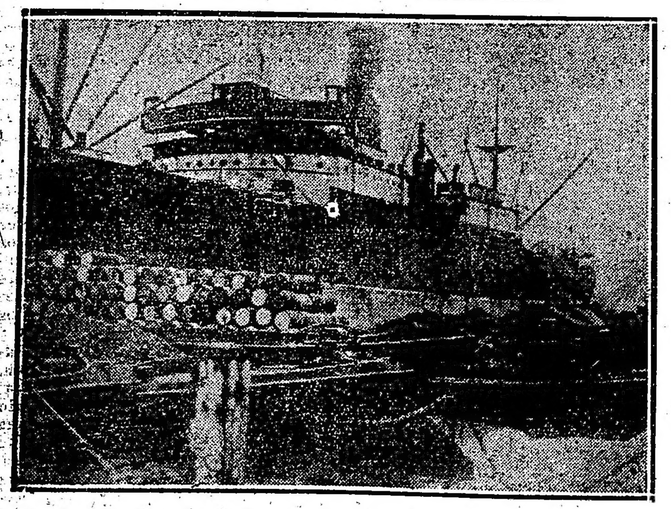

La huelga de los obreros portuarios. Los buques con los fuegos apagados están abandonados: en las chalanas, del Dock West Indian, en Liverpool, las mercaderías quedan amontonadas.

## Telegramas recibidos por el Dr. Hipólito Yrigoyen

LA PLATA, marzo 19. — Doctor Hipólito Yrigoyen. Buenos Aires. — En vísperas de la gran contienda en que la Unión Cívica Radical afirmará una vez más la grandiosidad de sus principios, cumplimos con un grato dictado de nuestros espíritus, haciendo llegar al "leader" del partido, nuestro voto íntim ode solidaridad y aliento en la lucha.

Ciudadanos recién iniciados en la actividad cívica del país, pero que hemos vivido en el ejemplo de actos que han caracterizado esta escuela de carácter, de moral política y de justicia social bien entendida, que se llama la Unión Cívica Radical, consideramos hacer cumplido homenaje a sus tradiciones y al espíritu de constante renovación que la diferencia de los viejos partidos oligárquicos, recordando al ciudadano eminente que en las horas de adversidad y de incertidumbre, frente a la indiferencia de unos y a la debilidad de los más, supo orientar sin declinaciones a la gran fuerza política que hoy se reafirma en sus altos propósitos iniciales, con el optimismo y la pujanza con que ha ido más de una vez al comicio y a la victoria.

La juventud radical, esa juventud que ama en verdad la democracia, libre de toda preocupación de orden material, se apercibe para la lucha futura, decidida y patrióticamente, sintiéndose reconfortada por la circunstancia auspiciosa de ver a la fuerte personalidad de Yrigoyen, empuñando la bandera con la cual se conquistó la libertad política argentina y se inició la gran obra constructiva y humana que hay que proseguir. El triunfo del 23 de marzo en la Capital Federal, marcará la verdadera orientación radical; y por eso nuestro recuerdo hacia usted doctor, con cuya acción el espíritu del pueblo radical se siente ampliamente solidarizado. — (Firmado): Servando Petel (hijo), Alejandro Cestino (hijo), Horacio V. Petel, Rodolfo E. Petel y Aníbal Petel.

## Homenaje al Profesor W. Gimenez

### Se realizó anoche

Con el objeto de convenir la mejor forma de tributar un homenaje al exdirector de la Escuela Cornelio Saavedra, con motivo de su ascenso a inspector de escuelas particulares, se realizó anoche una reunión de exalumnos.

En la misma se designó una comisión encargada de realizar los trabajos pertinentes, la que quedó constituída en la siguiente forma:

Presidente, Pedro S. Orgambide; vicepresidente, Adolfo M. Cordiviela; secretario, Juan P. Traverso; prosecretario, Francisco R. Legeren; tesorero, Juan G. Couret; protesorero, Pedro E. Gaspar. Revisores de cuentas: Antonio S. Escudero y Aldo Iasillo. Vocales: A. Buey Moradillo, I. Gdansky, E. Merrelle, A. Mottini, T. García, E. Merrelle, A. Delafond, L. Villa, J. C. Ferro y J. Rivelli.

## Altura de los ríos en metros

Paraná: Corrientes, 4.82; Ituzaingó, 2.40; Itá Ibaté, 3.54; Posadas, 2.77.

Uruguay: La Barra, 0.48; Alvear, 0.30; Yapeyú, 0.44; M. Caseros, 0.28; Uruguay, 0.70; Colón, 1.05; Santo Tomé, 0.77; La Cruz, 0.50; Paso de los Libres, 0.26; Concordia, 0.38; Gualeguaychú, 0.68; San Javier, 0.44.

Neuquen: Neuquen, 0.72; Paso de los Indios, 1.65.

## Asociación Nacional de Boy Scouts Argentinos

### Realización de una asamblea.—Ampliación del programa.—Diversas resoluciones

Después de un breve receso realizó la Junta Ejecutiva Nacional de los Boy Scouts Argentinos, en su local Paraguay 2285, su reunión en la que numerosa asistencia de sus miembros componentes puso de manifiesto, una vez más, el entusiasmo que reina en pro de este movimiento.

—Se cambiarán ideas sobre la marcha futura de la institución, de éxito por cierto, fundado en las numerosas compañías que actualmente se hallan organizadas en esta capital y en el interior del país, y en el deseo de que la acción del scoutismo llegue a todos los pueblos tiene planeado un amplio programa de propaganda contando también al efecto con la decidida cooperación de institu. ciones importantes que, considerando la obra del scoutismo argentino eficiente recurso de mejoramiento moral y físico del niño, se proponen contribuir al mayor desarrollo del scoutismo en el país.

—Entre otros asuntos de trámite, relativos al movimiento general de la institución, se dió cuenta en la misma sesión de la organización que con franco éxito, viene realizando la colectividad israelita, la que ha dado comienzo con la formación de una compañía en esta capital y se propone formar otras en diversos puntos de nuestro país, con los niños de sus connecionales. La dirección de dichos scouts ha manifestado la satisfacción con que experimenta, a pesar del poco tiempo de su creación, la influencia moral de los sanos principios que difunde el scoutismo, observada en los jóvenes que los practican, consiguiendo así retraer los niños de los malos vicios, inculcarles sentimientos altruistas y enseñarles cosas útiles para su desenvolvimiento en la lucha por la vida.

## Nuevo jefe de servicios hidráulicos del Puerto

Ha sido recibido con singular simpatía entre el personal del Ministerio de Obras Públicas, el decreto del P. E. nombrando al ingeniero Francisco J. Fourcade jefe de la sección de servicios hidráulicos del puerto de la capital.

El ingeniero Fourcade, es un viejo servidor del Estado, que acreditó en el desempeño de diversos cargos, excepcionales condiciones de capacidad e inteligencia, que lo destacaron como un componente profesional en la Dirección General de Navegación y Puertos, repartición ésta donde prestaba servicios actualmente en calidad de jefe de vías y obras del puerto de la capital.

## La Confitería del Molino

La acreditada "Confitería del Molino", girará en adelante bajo el rubro de "Confitería del Molino Cayetano Brenna — Sucesores Fontán, Díaz y Cerini".

El señor Cayetano Brenna, retírase del cargo activo de la casa, después de haberle impreso la actividad y el buen gusto que la acreditaron como una de las más competentes en el delicado ramo de que se ocupa.

Los nuevos propietarios, señores Casimiro Fontán, Manuel M. Díaz y Aurelio Cerini, se harán cargo del establecimiento después de haber formado parte del personal de la casa durante muchos años, lo que constituye una garantía para el numeroso público que la favorece, pues mantendrán aquellos el tradicional buen trato y fina atención que se observó siempre en la misma.

CARNET DEL REPORTER

## Competidores anónimos

A corta distancia tropezamos con pequeños negocios que anuncian, a precios tentadores, la venta de las piezas musicales más en boga. Son los tangos, shimmys, vals, que hemos oído con deleite, a punto de hacerlo recordar, como si todavía se estuvieran ejecutando.

Y entramos y compramos. Nos cuesta poco dinero. ¡Es tan fácil adquirirlos así, sin un derroche!

Pero no nos detenemos, quizá, en pensar que al así hacerlo estamos atentando contra el pobre autor, que se habrá ingeniado, con verdadera inspiración de artista, en concebirlo. Ha debido trabajar en el sosiego de su rinconcito, quitándolo horas al sueño, hasta pensar no sólo en la gloria, sino en la esperanza de cosechar un buen rendimiento pecuniario.

Ningún esfuerzo resulta más meritorio para ser recompensado.

¿Pero qué pasa?

Va el autor musical a la casa editora y contrata conella la impresión de su obra, que no llega nunca a exceder de un tiraje de mil a dos mil ejemplares. Cobra por cada uno la ridícula suma de diez centavos para ponerlo en manos del público hasta cincuenta y setenta centavos, lo que demuestra el margen de la ganancia que les queda a los "intermediarios".

Pero a la sombra de cada edición surge la clandestina, la barata, la que venden esos negocios tan difundidos, rubricada con la firma de su auténtico autor, aunque éste no se entere siquiera de ello. Aparece en los arrabales, sin conocerse su procedencia y se la liquida a un precio ridículo, cada vez menor a medida que la popularidad se ensancha.

Total: el pobre autor musical ha cobrado cien o doscientos pesos, a lo sumo y su obra, sin su consentimiento ni intervención, ha llegado a millares y millares de ejemplares. No hay casa que no lo tenga. Todos conocen su nombre. Se ha prestigiado, pero siempre dentro de una exagerada pobreza.

A los que "falsifican" esas piezas no se los puede perseguir. No hay ley que los condene. Sólo cabe allanar los negocios de venta, donde es difícil recuperar algunos ejemplares.

Como todo lo clandestino se oculta y se reserva.

Hay casos que van más lejos, como el que ha ocurrido recientemente al señor J. Feliú, autor de un paso doble llamado "Andaluza de ley" que ha ofrecido como toda obra de mérito la propensión a adulterarse. Se le ha reconstruído, pero con este doble delito: cambiándole el nombre por el de Julián, y bajo el rubro de "Repertorio de obras de autores sudamericanos", editado en Montevideo.

La licencia ha ido hasta donde no cabe lo perdonable.

Faltos de todo recurso para defenderse legalmente los pobres y buenos de los autores, sin ninguna garantía, deberán renunciar para siempre, a la desgraciada intención de concebir música para ofrecerla al público por intermedio de ese comercio peligroso que goza de mayor libertad para ganar plata sin escrúpulo por el procedimiento puesto en práctica para conseguirlo.

## Comunicaciones telegráficas

Las líneas internas y conexiones internacionales funcionan normalmente.

## Inhumación de los restos del Sr. Guillermo Spósito

### Se le ha tributado un sentido homenaje

A la hora de cerrar esta edición se realiza el acto de la inhumación de los restos del señor Guillermo Spósito, distinguido correligionario que falleció ayer en esta capital.

Decidido luchador y de convicciones arraigadas, puso todos sus afanes por la campaña de nuestro partido que supo contarle como a uno de sus elementos más ponderados. Reunía, además, las condiciones personales que distinguen y destacan con caracteres propios, gozando de una bien ganada simpatía de parte de todos aquellos que tuvieron alguna oportunidad de tratrle. Desempeñó cargos de responsabilidad con todo acierto.

Se le ha tributado un significativo homenaje.

—El comité de la sección 12.a, a que pertenecía, dictó la siguiente resolución adhiriéndose al duelo:

"Designar una guardia de honor para que velara el cadáver, representándole en el acto de la inhumación, formada por los señores:

Doctor Alfredo Scarano, Alfredo Calvo, Daniel L. Canal, Carmelo Scarano, José Luis Alvarez, F. Outedaz Milich, Carlos Gardella, Alvaro B. Alvarez, Enrique Bicochi, Alfredo Dinegro, Augusto Feijóo, Pablo Massa, Agustín Cumbrera, Mario Ballerini, Juan Arata, Enrique Petragli, Héctor Dinegro, Fernando Menéndez, Héctor Altieri, Rodolfo Feijóo, M. Gorosito Molina y Antonio Calvo.

Invitar a los correligionarios de la sección 12.a para que acompañaran los restos del extinto hasta su última morada.

Velar el cadáver en el local del comité, desde las 13 hasta las 16 horas, donde el señor F. Outeda Milich, leyó el último adios de todos los amigos y correligionarios.

Hablar en la necrópolis, en nombre del comité, el señor José Luis Alvarez.

Enviar una corona de flores naturales y enlutar el escudo del comité, entornando las puertas del mismo durante el día."

—Por su parte, el Comité de la Capital invitó a los 20 presidentes de los comités seccionales y delegados de los mismos para que concurran al acto del sepelio, enviando una corona de flores naturales y dando cuenta del lugar donde sería velado el cadáver que, como lo decimos más arriba, lo fué en el local del comité de la Circunscripción 12.a.

La capilla ardiente en el local del comité de la Unión Cívica Radical de la circunscripción 12a.

—El comité de la 3.a sección resolvió a su vez enviar una nota de pésame a la familia del extinto y una corona de flores naturales, designando para que le represente a una comisión compuesta de los convencionales señores:

Angel Vallate, Guillermo Fonrouge, Juan A. Mandrick, José Tallon, Juan Raggio y Vicente Tito, para asistir al sepelio.

También fué designada una comisión para velar el cadáver, compuesta por los señores:

Vicente Scariato, José M. Pérez, Cleto Eurruela, Antonio Franera, Antonio Piccinini, Adolfo Muzzio, Luis Ametrasa, Fernando Tallón, José Carlos Mandrick, José Imperiale, Antonio Bava, Luis Sánchez Boado y Adolfo Mancsi.

# Se acentúa plenamente el éxito en la campaña electoral de la Unión Cívica Radical de la Capital

## Los actos de propaganda de anoche resultaron muy lucidos.—La asamblea realizada en el cine Marconi congregó a una numerosa concurrencia.

## Nuevas conferencias para los últimos días, en vísperas de la proclamación pública de los candidatos

### COMITE UNIVERSITARIO

**Constitución de su mesa directiva.— Declaración**

Habiendo quedado constituída la mesa directiva del Comité Universitario Radical, que la forman los señores:

Presidente, José C. Astolfi; vice 1o., Arturo R. Dragonetti; vice 2o., Pedro E. de las Cuevas; secretario general, José G. Marranzino; secretarios: Juan F. Poggi y Eduardo Eiris Maglione; tesorero, Domingo Labiola; protesorero, Manuel Jarolavski.

Ante ciertas noticias propagadas por los diarios de la capital, de que una delegación del C. U. R. se ha entrevistado con el excelentísimo presidente de la República, doctor Alvear, y con el doctor Molina, la mesa directiva del C. U. R. nos hace saber que no ha autorizado a miembro alguno para adoptar dicha actitud. Al mismo tiempo protesta enérgicamente la usurpación que ciertos jóvenes que se titulan universitarios y que llevados con fines inconfesables creen conmover a la juventud universitaria que ya los tiene bien clasificados.

**Designación de delegados**

Por resolución de la Comisión de Propaganda de la Unión Cívica Radical del Comité de la Capital, han sido destacados los miembros del Comité Universitario Radical para coadyuvar en las tareas de los comités seccionales, en la siguiente forma:

Al Comité de la Capital, señores H. Ponce y Silva y Eduardo Torello; Circunscripción 1a., Heriberto Martínez y Angel Beiró; Circunscripción 2a., Ignacio Meana y M. Riobó Meabe; Circunscripción 3a., D. Stocco y Francisco Vidivi; Circunscripción 4a., V. Criscuolo y J. Longobardi; Circunscripción 5a., A. de la Porta y C. Borzone; Circunscripción 6a., Néstor Zelada y Pedro Ortiz Lobos; Circunscripción 7a., L. Grattarola y J. Primiani; Circunscripción 8a., Atilio Alterini y Mauricio Palavecino; Circunscripción 9a., Alfredo Gatti y José C. Astolfi; Circunscripción 10a., Eduardo Araujo y Hércules Farioli; Circunscripción 11a., Manuel Jaroslawsky y Pedro E. de las Cuevas; Circunscripción 12a., Eduardo Eiris Maglione y Carlos Bianchi; Circunscripción 13a., Juan F. Poggi y Raúl Beguy; Circunscripción 14a., Emilio Carranza Oviedo y Félix A. Di Salvo; Circunscripción 15a., Juan Noguera y Luis J. Brenan; Circunscripción 16a., A. Reboratti y J. Alvarado; Circunscripción 17a., Luis Rascosky y J. Marracino; Circunscripción 18a., Domingo Labriola y Arturo Dragonetti; Circunscripción 19a., Arquímedes Soldano y Daniel Stockdale; Circunscripción 20a., Luis Robutti y Oscar Ibar.

### CONFERENCIA EN NUEVOS MATADEROS

Hoy, a las 20.30 horas se realizará una conferencia en la esquina de las calles Chicago y Tellier, frente a los portones de los Nuevos Mataderos, organizada por los señores Francisco y Pedro Grande de Novoa.

Hablarán el candidato a diputado nacional doctor Diego Luis Molinari, el diputado doctor Leopoldo Bard y los señores Francisco Grande de Novoa y Domingo A. Basili.

### JUVENTUD RADICAL DE LA SECCION 17.a PALERMO

**Inauguración de su nuevo local**

Prosiguen activamente los trabajos de intensa propaganda iniciados por el comité, cuyo nombres nos sirve de epígrafe, que preside tan dignamente nuestro correligionario, el señor Julián Sancerni Giménez.

En el día de ayer y con objeto de dar mayor impulso a esa tarea, la Juventud Radical, habilitó un amplio local, desde donde se dirigirá el acto eleccionario del domingo, sito en la calle Bompland 2117, concurriendo numerosos afiliados y simpatizantes, los que no escatiman sacrificios y entusiasmo para lograr en la próxima jornada un nuevo triunfo, para el radicalismo.

La nueva comisión directiva, quedó integrada en la siguiente forma:

Presidente, señor Julián Sancerni Giménez; vicepresidente primero, contador Público Nacional Enrique Descalzo, vicepresidente segundo Luis Mioheletti; vicepresidente tercero, Hamlet Chiapella; secretario general, contador Ernesto Trogliero; protesorero Héctor Salerno, secretarios Simón Beguel, César Bratore, Carlos Riganti, Ernesto Zarrielo, José Ronco, Alberto Lámez, Luis V. Fresaca, Humberto Llobet y Sebastián Pérez; tesorero Juan Camuyrán; protesorero Crescencio Ruiz; bibliotecario Héctor Mengarelli Tutte; vocales mayor P. Risso Patron, doctor Luis M. Roo, ingeniero Luis Roger, contador público nacional Alfredo Sorzio, Armando Mengarelli, José Gómez, Juan Cecherini, Gerardo Neyeda, A. Massita Vásquez, Pedro Forcelledo, Alejandro Kusp, Antonio Natole, José Pecoraro, Hipólito Zubiela, Juan Paladino, Dionisio Sancerni Giménez, Eloy Montanaro, Enrique Barrera, doctor Rafael Dichiara, Domingo Pierini, Amadeo Giuletti, Benito Rial, R. Ortoneda, Félix Ravollini, Bartolomé Berrino, Jose Méndez, Ernesto Riganti, José Gómez, Gerardo Fernández, Francisco Bigas, Alberto Arpes, Pablo de Vera Mitchel, Fernando Dubois, Rómulo Mengarelli, Juan Salesiano, Salvador Gallardo, A. Mallorca, Carlos Inocente, Francisco Procidano, A. Oubiña, D. Scampini, Manuel Blanco, Fernando Gallardo, Rafael Lengreve, Antonio Rey.

Se resolvió lanzar un manifiesto a los ciudadanos domiciliados en el barrio de Palermo, incitándoles a sufragar en los próximos comicios, por nuestros candidatos encomendándose su redacción al señor Julián Sancerni Giménez.

Asimismo, se han formado varias comisiones de afiliados, para fijar manifiestos en toda la parroquia, constituyendo la nota más alta al desinterés y espontaneidad con que los amigos se esfuerzan en cumplir su honroso cometido.

La comisión de propaganda está reunida permanentemente en el local, Bompland 2117, donde se dan informes, boletas y se atiende a todos los ciudadanos.

Se ha resuelto que el domingo próximo haya vehículos en cantidad suficiente, para trasladar los electores a sus respectivas mesas, como así también designar en el día los ciudadanos que han de fiscalizar el acto de la elección.

**Conferencia pública y manifestación—**

Como acto de clausura de la presente campaña electoral, el Comité de la Juventud Radical de la sección 17a. Palermo, realizará el viernes próximo 21 del corriente, una gran conferencia pública de propaganda, en la intersección de las calles Soler y Bompland.

Harán uso de la palabra los candatos a diputados nacionales, Pedro Bidegain, Pedro Podestá, doctor Diego Luis Molinari y los señores Gisberto Bruno y Joel Funes.

Terminada la conferencia se irá en manifestación hasta el local del Comité de la Juventud, donde hablará el señor Julián Sancerni Giménez, presidente del mismo.

**Subcomité "Adelante los que quedan"**

Patrocinada por el subcomité "Adelante los que quedan", que preside el señor Evaristo Manrique en la sección 17a. (Palermo) se realizó una hermosa conferencia en la plazoleta Falucho, calle Santa Fe y Luis María Campos.

Abrió el acto el miembro del Comité de la Capital señor Boniche, quien en una lucida arenga puso de relieve la acción del partido Radical antes del gobierno por su solidaridad en la abstención y en el gobierno por la consecuencia partidaria, esplayándose en un sinnúmero de consideraciones que fueron grandemente aplaudidas. Acto seguido hizo uso de la palabra el señor Roscoski en nombre del Comité Universitario, quien hizo una disertación clara y concienzuda sobre el verdadero radicalismo, que más que un partido es una fe, un ideal sagrado, porque sus componentes son personas que sienten hondo, que se forman ante el concepto verdadero de la nacionalidad, porque ser radical es ser argentino, porque los radicales de verdad reconocen el postulado histórico de nuestro partido, como así también los sacrificios del jefe del radicalismo doctor Hipólito Yrigoyen.

Continuó en el uso de la palabra el presidente del subcomité "Adelante los que quedan" señor Evaristo Manrique, uno de los fundadores del radicalismo de la sección 17a., que fué dos veces presidente de esa parroquia, ex convencional y dirigente entusiasta en la Capital Federal, quien con la fe que caracteriza a los viejos radicales sinceros, llenos de entusiasmo y valor han sabido levantar el espíritu en las masas como lo hizo anoche en una arenga de cuarenta y cinco minutos, en que realizó la biografía del radicalismo en la parroquia de Palermo cuando eran un puñado de hombres que luchaban con ideales, poniendo al servicio del partido la tranquilidad del hogar, sus bienes y sus energías.

Se remontó a los movimientos revolucionarios de los años 90, 93 y 905; después recordó la gran asamblea del jardín Florida, la inmolación de tantas vidas que cayeron en los movimientos armados; el postulado de Alem; la consecuencia de Yrigoyen, quien supo a través de cuarenta años sostener invariablemente su fe y el pabellón del radicalismo. Sobre este particular dijo que sin Yrigoyen no hubiera existido hoy gobierno radical ni partido; que fué el fantasma que tuvo el "régimen" mientras gobernaron, recordando aquellos comicios en que era burlado el voto del ciudadano que sólo la intransigencia de Yrigoyen hizo que el presidente Sáenz Peña proyectara la ley electoral en que, con el asombro de la República y del mundo entero, residió el triunfo del radicalismo en la Argentina.

Ese preclaro repúblico — dijo — no olvidó, siendo presidente de la República, que el obrero sufría, e hizo leyes que le dieron lo que le correspondía. Atacó enérgicamente la acción insidiosa del socialismo, que quería presentar al partido dividido; señaló a grandes rasgos la eficacia del parlamento radical, poniendo de relieve que los candidatos de la U. C. Radical eran la expresión genuina del verdadero radicalismo, porque todos ellos son humildes correligionarios que han escalado los puestos políticos palmo a palmo, hasta el alto sitial, para el que hoy han sido elegidos sin un desfallecimiento ni una claudicación. Al terminar su discurso dijo que el radicalismo es patria, libertad y honradez encarnado todo ésto en nuestro gran jefe el doctor Hipólito Yrigoyen. Estas expresiones fueron recibidas con salvas de aplauso entre vítores a la Unión Cívica Radical y al jefe del partido doctor Yrigoyen.

Cerró el acto con entusiastas palabras el señor Francia Ferreyra e invitó a una conferencia que se realizará hoy, a las 21 horas, en la calle Santa Fe y Andrés Argibel en la que harán uso de la palabra varios candidatos.

### COMITE DE PROPAGANDA "LA EPOCA"

En la Plaza Once los oradores designados por el Comité de Propaganda de LA EPOCA para difundir los ideales del radicalismo a objeto de colaborar en esa forma a la acción propagandista del Comité de la Capital, dieron interesantes conferencias que tuvieron el más completo éxito.

Ante una concurrencia que aumentaba por instantes, inició el acto el señor Luis Robutti, quien pronunció un discurso en el que puntualizó el significado democrático de la presente cruzada y la conveniencia real y positiva que existía para la colectividad argentina en el triunfo de la Unión Cívica Radical.

Siguióle en el uso de la palabra el señor Julio Olivera. La disertación del señor Olivera versó sobre cuestiones económicas y puso en evidencia cómo la Unión Cívica Radical estaba a la vanguardia del pensamiento contemporáneo, como lo testimoniaban hechos fundamentales que, dentro de ese orden de cosas, había realizado el gobierno del doctor Yrigoyen. La conferencia del señor Olivera, nutrida de conceptos y vibrante de forma, impresionó bien a la multitud.

Seguidamente subió a la tribuna el señor Elías Melly, quien clausuró el acto con un discurso elocuente en el cual hizo referencia a la obra grandiosa llevada a cabo por la U. C. Radical desde el gobierno del doctor Yrigoyen.

**Club "Hipólito Yrigoyen"**

Ha trasladado su secretaría a la calle Freyre 1330, donde se atenderán a los ciudadanos y se darán toda clase de informes, boletas, etc.

**Conferencia**

A realizarse mañana viernes a las 17 horas en Belgrano y Paseo Colón. Oradores: senador nacional, Delfor del Valle; diputado nacional, Leopoldo Bard, señor Guillermo Vázquez, señor Jutiérrez Díaz.

**Club "Círculo Radical"**

A objeto de dar mayor intensidad a la propaganda electoral, la comisión directiva de este club ha designado para reforzar la comisión existente, a los señores: Pedro P. Mengochea, Atos Salovic doctor F. Maza, Luis G. Mengochea, Eugenio Santos, doctor Ramón B. González, Santiago Barabino, Juan B. Rodríguez, ingeniero Luis Guida, Joaquín A. Parejas, J. Maggin Báez, Jerónimo attanco, G. Florencio Grent, Rafael D'Agostino, Carlos Parejas, Miguel R. Lorenzo, Domingo Nobila, Eduardo Grossi, Eduardo Garbarino, Ricardo Garbarino, Gerardo Barrionuevo y Carlos Finino.

Esta comisión deberá desarrollar su labor de propaganda, constituyéndose personalmente en el domicilio de los electores a fin de que, poniendo de manifiesto la gran obra de reconstrucción nacional y progreso de las masas trabajadoras llevada a la práctica por el gran repúblico doctor Hipólito Yrigoyen, durante los seis años de su histórica presidencia, inclinen los votos en pro de los candidatos radicales por ser los que les debe representar la mayor suma de garantía eficiente.

En la secretaría de este club, calle Humboldt No. 2333, podrá el elector conocer la ubicación de su mesa, recoger boletas y solucionar cualquier obstáculo que en la emisión del voto se le presentase.

### CIRCUNSCRIPCION 13a.

Hoy jueves, a las 24 horas (12 p. m.), se pasará, en el cine Mundial, Belgrano 1260, sección 13a., la película "Institución Cooperativa del Personal de los FF.CC. del Estado", que será comentada por el diputado nacional Dr. Leopoldo Bard.

### CIRCUNSCRIPCION 1a.

**Las magníficas asambleas de anoche**

**Azul y Remedios—**

En Azul y Remedios el candidato a diputado nacional Dr. Hiriart en un conceptuoso discurso se ocupó de la obra del doctor Hipólito Yrigoyen, que puso todo su pensamiento y su acción en bien del pueblo y para el pueblo. Al terminar fué muy aplaudido por la concurrencia.

Le siguió en el uso de la palabra el señor Gualberto Márquez Aguilar, quien pronunció una arenga vibrante que los oyentes recogieron con marcadas pruebas de aprobación, por los interesantes conceptos que vertía.

**Avenida Sáenz y Ventana—**

Ocupó la tribuna el señor Pedro P. Ballesteros, quien invitó a todos los presentes a continuar la obra de la U. C. Radical y del hombre que hace muchos años, sin fatiga alguna, guía lo sdestinos del partido, como también las de la República.

Luego hicieron uso de la palabra en forma elocuente, mereciendo grandes aplausos los candidatos a diputados nacionales señores Pedro Bidegain, Víctor Juan Guillot y Juan B. Hiriart.

Terminó el acto con vivas a la U. C. Radical, al doctor Hipólito Yrigoyen y al futuro triunfo de los comicios del 23.

### CIRCUNSCRIPCION 3a.

**Subcomité Mariano Moreno. — Anoche realizó una hermosa conferencia en Iriarte y Vieytes**

Fué la de anoche una de las más concurridas y animadas conferencias, de la serie que, dentro de los circuitos abarcados por el subcomité Mariano Moreno, realizó la circunscripción 3a. Alrededor de novecientas personas se congregaron en torno a la tribuna, por la que desfilaron el diputado nacional doctor Leopoldo Bard, los candidatos a diputados nacionales, doctores Guillermo Fourougo, representante de la circunscripción y Diego Luis Molinari, y los señores J. Alchieri, capitán Arturo Torres, Fernales, Domingo Guzzo, Guillermo Sullivan y Pedro Podestá.

Ayala y Almirante Brown, a las 20.30. Oradores: candidatos a diputados nacionales, Pedro Podestá y Pedro Bidegain, señores Carlos Merlini y Carlos Filippa.

Durante las asambleas se vitoreó el nombre del doctor Yrigoyen.

Todos los oradores en forma conceptuosa destacaron la obra del radicalismo y la acción del doctor Yrigoyen al frente de los destinos del país desde el año 1916 al 22.

Entre vivas y aplausos a los oradores y a los candidatos a la Unión Cívica Radical, terminaron las asambleas.

### Concentración de las Circunscripciones 14 y 20

**Circunscripción 14.** — Corrientes y Uruguay, a las 21, oradores: Leopoldo Bard y Silvio Bonardi.

25 de Mayo y Viamonte, a las 21, oradores: Víctor J. Guillot, Héctor Bergalli, Pedro Ballesteros y A. Capece.

**Circunscripción 20.** — En Maipú y Alem, doctores Juan J. Fuentes Pondal, Italo A. Basso y el señor L. Traverso Cortejarena.

Cerrito y L. N. Alem, candidato a diputado nacional, señor Pedro Bidegain, señor Carlos Merlini, señor Florentino Romero, señor G. Buquet y Ricardo J. Batallé.

Charcas y Libertad: senador nacional, señor Delfor del Valle, diputados nacionales doctores Andrés Ferreyra (hijo) y Obdulio Siri; candidatos a diputados nacionales, señores Pedro Podestá y José Luis Alvarez.

Terminada esta conferencia se organizará una manifestación que desfilará por Charcas hasta Callao y por ésta hasta Córdoba, donde se reunirá con la circunscripción 14, en la tribuna levantada en la intersección de estas dos calles hablarán los candidatos a diputados nacionales, doctor Aníbal E. Mohando y señor Domingo A. Guzzo.

Aspecto que presentaba anoche la sala del Cine Marconi, calle Corrientes 4280 donde se realizó una entusiasta y numerosa asamblea, organizada por el Comité de la Circunscripción 7a., San Carlos Norte. — Abajo: los oradores senador nacional señor Delfor del Valle y candidato a diputado nacional señor Víctor Juan Guillot. — Las autoridades dirigentes y legisladores y candidatos que ocupaban el escenario.

### CIRCUNSCRIPCION 8a.

**Hermosos actos cívicos realizados anoche. — Una prueba de civismo**

Como estaba anunciado, se llevaron a cabo anoche las tres conferencias de propaganda organizadas por el comité de esta circunscripción.

A las 21 horas numerosos ciudadanos se agruparon en las tribunas levantadas en las calles de Rivadavia y Fray Cayetano, Varela y Merlo y Pedro Goyena y Malvinas.

Reinó en todos estos actos cívicos un intenso entusiasmo, lo que revela que el radicalismo de esta histórica parroquia de nuestro partido, se impondrá una vez más en los próximos comicios.

Fué el de anoche en esta circunscripción un grandioso y digno espectáculo de civismo.

Ocuparon las tribunas los siguientes oradores: candidatos a diputados nacionales señor Héctor Bergalli, Diego Luis Molinari, Tomás Zurueta, Víctor J. Guillot y Domingo Guzzo y los correligionarios señores Hipólito Lerroux, Guillermo Vazquez, Armando Melgar, Alberto J. Camet, Juan R. Beltrán, Ernesto Ceriani y Gualberto Márquez Aguilar.

Los oradores se ocuparon preferentemente de la obra realizada por el gobierno del doctor Hipólito Yrigoyen, mereciendo sus palabras la aprobación de los concurrentes, que vivaban a la Unión Cívica Radical y a sus hombres dirigentes.

Desde las tres tribunas los oradores pusieron de manifiesto la obra que en materia de política social o internacional desarrolló el primer gobierno radical.

Las tres reuniones terminaron con frecuentes aplausos y vivas a la U. C. Radical y al doctor Hipólito Yrigoyen.

### CIRCUNSCRIPCION 6.a

**En Pérez y Agrelo**

Ante una crecida concurrencia se realizó ayer la conferencia anunciada.

Hizo uso de la palabra el doctor Leopoldo Bard, quien empezó por referirse a la obra de los parlamentarios socialistas, calificándola de estéril e impropia para una democracia de verdad.

Finalizó augurando el triunfo de la U. C. R. el 23 de marzo.

Le siguió el señor Pedro Ballesteros y Conrado, quien se refirió a la rica juventud argentina que con su abnegación había hecho la patria de San Martín y Belgrano.

Luego le siguió el señor Lecour y finalizó con una arenga sobre el significado de la U. C. R.

**Subcomité 1.a junta**

Se inició el acto en la esquina de Moreno y Rivera, haciendo uso de la palabra el señor Guillermo Sullivan, quien improvisó una brillante arenga sobre el sentido de la armonía y de la estética en la evolución de los pueblos.

Recordó a todos los grandes poetas del mundo y le auguró el triunfo a la U. C. R.

Habló luego el señor Pedro Bidegain e hizo una ligera reseña histórica del momento. Luego habló el señor Diego L. Molinari y se refirió al programa socialista, demostrando toda su inconsistencia y su falta de ideología.

Lo siguió luego el doctor Silvio E. Bonardi, quien expresó el el contenido ideológico del radicalismo y la obra constructiva que había iniciado en el país, a pesar de las maniobras de las naciones y de los socialistas.

Terminadas las conferencias, la concurrencia se retiró en el mayor orden.

### CIRCUNSCRIPCION 7a.

**En la gran asamblea de anoche, en el cine Marconi, hicieron uso de la palabra el senador nacional Delfor del Valle, el diputado Bard, los candidatos Diego Luis Molinari, Guillermo Sullivan, Víctor J. Guillot y Juan B. Hiriart y el señor Francisco Sáa.**

La circunscripción 7a. culminó ayer su campaña electoral con la gran asamblea realizada en el cine Marconi, cuyo local resultó estrecho para contener la masa enorme de público, que ocupó literalmente hasta los pasillos.

El nombre del doctor Yrigoyen fué aclamado durante el acto.

En un ambiente caldeado por el entusiasmo, ocupó la tribuna el diputado nacional doctor Leopoldo Bard.

"Me siento hondamente satisfecho, dijo, ante el espectáculo de estas asambleas de propaganda. Ellas son el testimonio más elocuente del entusiasmo reinante en la masa ciudadana, presagio de triunfo de la lista radical."

Se refirió a la obra y al concepto del radicalismo y a la acción fecunda realizada por el doctor Yrigoyen en el gobierno.

Cuando ocupó la tribuna el senador nacional señor Delfor del Valle, fué saludado por una estruendosa ovación, que se prolongó durante un rato.

Fué su disertación una brillante arenga respecto del significado histórico de la actual lista de los candidatos a diputados nacionales, de la obra histórica de la Unión Cívica Radical y de la acción siempre fecunda puesta al servicio del país por el doctor Hipólito Yrigoyen. Las últimas palabras del senador del Valle fueron saludadas por grandes aplausos del auditorio.

Ocupó la tribuna el señor Francisco Sáa, quien comenzó manifestando que el partido Radical concurría una vez más a la lucha y que su lista era un alto exponente de probidad y radicalismo tradicional.

Consideró el problema fundamental del analfabetismo, poniendo de relieve la acción que en este sentido desarrolló la presidencia del doctor Yrigoyen, preocupación constante que llevó por todos los puntos de la República la escuela primaria, fué en materia de instrucción pública la preocupación constante del primer gobierno radical.

Ocupó luego la tribuna el candidato a diputado nacional señor Víctor Juan Guillot. Hizo éste una alocución enérgica y substanciosa, especificando que se hallaba en un barrio de trabajadores, pidiéndoles su voto por la Unión Cívica Radical, lo hacía en uso del derecho que le confería la obra realizada por el radicalismo y por el ex presidente Yrigoyen, beneficio de las clases menos favorecidas por la fortuna. Historió rápidamente las diversas sanciones legislativas y actos de gobierno realizados para aliar el "estandarte" de vida de los trabajadores argentinos, y terminó comprometiéndose a proseguir desde el Congreso la política de justicia social implantada y desarrollada por la Unión Cívica Radical.

Ocupó la tribuna, a continuación, el candidato a diputado nacional Dr. Juan B. Hiriart, quien en conceptuosos términos trazó a grandes rasgos los ideales y principios sustentados por la Unión Cívica Radical, ocupándose de diversos problemas que interesan a la población y a los cuales prestan preferente atención los legisladores radicales.

Acto continuo hizo uso de la palabra el señor Guillermo Sullivan, quien puso de manifiesto la contradicción de los socialistas, diciendo que sus programas y plataformas electorales no llevan otro objeto que atraer ciudadanos con verbalismos, desde que su acción parlamentaria ha sido negativa en todos sus aspectos.

El doctor Sullivan fué fogoso y en extremo elocuente en el desarro-

## CONFERENCIAS PARA HOY

**Circunscripción 1a.** — En Segurola y Avellaneda, a las 21 horas. Oradores: Mario Jurado, Guillermo Sullivan, Pedro Fernández y Pedro Ballesteros.

**Circunscripción 2a.** — En Luna y Patagones, a las 20.30 horas. Oradores: Guillermo Fonrouge, Mario Jurado, Francisco Santos Mazza, José Luis Alvarez e Ignacio Guibert Black.

**Circunscripción 3a.** — En Ituzaingó y Tacuarí, a las 20.30 horas. Oradores: Guillermo Fonrouge, Ramón Rodríguez de Vicente y Guillermo Sullivan.

**Circunscripción 3a.** — Ituzaingó y Tacuarí, a las 20 y 30 horas. Oradores: diputado nacional doctor Leopoldo Bard, candidatos a diputados nacionales Guillermo Fonrouge y Guillermo Sullivan, Ing. Ramón Rodríguez de Vicente, doctor Silvio Bonaschi, doctor Duilio Catalano, señor Pedro Ballesteros.

**Circunscripción 4a.** — En Zárate y Olavarría, a las 20.30 horas. Oradores: Juan J. Frugoni, Leopoldo Bard y Héctor Bergalli. Subcomité Passalacqua. Brown y P. Mendoza, a las 17 horas. Oradores: diputados nacionales doctores Andrés Ferreyra (hijo) y Leopoldo Bard, y señor Silvio Bonardi.

**Circunscripción 5a.** — En Avellaneda y Nazca, a las 21 horas. Oradores: Héctor Bergalli, Juan Beltrán, Pedro Sanguinetti, Pedro Fernández y Gualberto Márquez Aguilar. En Varela y Junta, a las 21 horas. Oradores: Manuel Pelerano, Jaime Moreno, Elías Mercado Vera y Víctor Miranda. En Rivadavia y Curapaligüe, a las 21 horas. Oradores: Aníbal Mohando, Leopoldo Bard, Andrés Ferreyra (hijo), Silvio Bonardi, Mario Jurado y Ernesto Siriani.

**Circunscripción 7a.** — En San Eduardo y Campichuelo, a las 21 horas. Oradores: Aníbal Mohando, Francisco Saa, José Leiva, Pedro Sanguinetti y Ernesto Siriani. En Potosí y Salguero, a las 21 horas. Oradores: Mario Jurado, José Leiva, Eduardo Araujo, Gabriel Anchieri y Arturo Torres.

**Circunscripción 8a.** — En Pozos y San Juan, a las 21 horas. Oradores: Aníbal Mohando, Guillermo Fonrouge, Víctor J. Guillot y Domingo Guzzo.

**Circunscripción 9a.** — En Lavalle y Billinghurst, a las 20.30 horas. Oradores: Guillermo Sullivan, Jorge Raúl Rodríguez, Pedro Sanguinetti, José Arizaga, A. P. Capece y Alberto Mendieta.

**Circunscripción 11a.** — En Corrientes y Rauch, a las 21 horas. Oradores: Guillermo Sullivan, Aníbal Mohando, Guillermo Fonrouge, Víctor J. Guillot, Carlos Reissig y Alberto Mendieta.

**Circunscripción 12a.** — En San Juan y Perú, a las 21 horas. Oradores: José Alvarez, Guillermo Sullivan, Silvio Bonardi, Pedro Ballesteros y Luis A. Olmos.

**Circunscripción 13a.** — En Santiago del Estero 453, a las 21 horas. Oradores: José Luis Alvarez, Guillermo Sullivan, Leopoldo Bard, Pedro Fernández, Manuel Jonas y Julián Jiménez.

**Circunscripción 14a.** — En Corrientes y Uruguay, a las 21 horas. Oradores: Silvio Bonardi y Leopoldo Bard. En 25 de Mayo y Viamonte, a las 21 horas. Oradores: Pedro Ballesteros, Aquiles Capece, Héctor Bergalli y Víctor J. Guillot.

**Circunscripción 15a.** — En Triunvirato y Donato Alvarez, a las 21 horas. Oradores: Pedro Ballesteros, Jerónimo Grisolía, Guillermo Fonrouge y Ricardo Muzio. En Gaona y Av. San Martín, a las 21 horas. Oradores: Silvio Bonardi, Arquímedes Soldano, Guillermo Vázquez y Atilio Pingitore. En Cuenca y Nogoyá, a las 20.30 horas. Oradores: Alberto Cornet, Jerónimo Grisolía, Ricardo Muzio y Guillermo Vázquez. En Gaona y Sud América, a las 21 horas. Oradores: Juan Villegas, Armando Melgar, Alfredo Bartonasco y Alberto Cornet.

**Circunscripción 16a.** — En Echeverría y Blandengues, a las 21 horas. Oradores: Víctor J. Guillot, Guillermo Sullivan, Juan Poggi y Manuel Guerrini.

**Circunscripción 17a.** — En Conde y Avilés, a las 21 horas. Oradores: Tomás Zurueta, José Luis Alvarez y Juan Hiriart. En Santa Fe y Andrés Arguibel, a las 21 horas. Oradores: Pedro Podestá, Domingo Guzzo y Juan José Bonifacio. Comité Juventud Radical, a las 21 en el local Aviles 3218. Oradores: candidato H. Bergalli, señores Raúl Luriaga, S. Loria y Rosendo F. Linares.

**Circunscripción 18a.** — En Acevedo y Paraguay, a las 21 horas. Oradores: Pedro Fernández, Héctor Bergalli y Alberto Mazza Berutti. En Thames y Costa Rica, a las 21 horas, con manifestación por Costa Rica hasta Acevedo. Oradores: Guillermo Sullivan, Ricardo Riguera, Juan Alvarado, Luis Rosckosky y Arturo Dragobeti.

**Circunscripción 19a.** — En Peña y Pueyrredón, a las 21 horas. Oradores: Víctor Juan Guillot, Pedro Podestá, Diego Luis Molinari, Pedro P. Sanguinetti (hijo) y Silvio Bonardi. En Rivadavia y Pueyrredón, a las 18 horas. Oradores: Andrés Ferreyra (hijo), Obdulio Siri, Guillermo Watsen, Jerónimo Grisolía y Francisco A. Turano.

llo de su conferencia, siendo aplaudido al final de la misma.

Ocupó luego la tribuna el candidato a diputado nacional doctor Diego Luis Molinari, quien puso de relieve, con verdadero acierto y elocuencia, las diferencias fundamentales entre el radicalismo y los partidos del "régimen", que actúan en el interior de la República y el partido socialista que actúa en la capital, con la ayuda descarada de los grupos dispersos del mismo "régimen", que le prestan su adhesión y le dan sus votos por odio al radicalismo y a sus hombres.

El doctor Molinari hizo una brillante alusión al pasado del radicalismo y al compromiso que contraen los candidatos de la Unión Cívica Radical de continuar en el parlamento la obra grandiosa del doctor Hipólito Yrigoyen.

Grandes aplausos y aclamaciones delirantes de la multitud ahogaron las palabras del orador.

El diputado nacional doctor Andrés Ferreyra (hijo), que ocupó la tribuna ante el pedido insistente de la asamblea, destacó en forma elocuente y señaló a grandes rasgos los merecimientos de los candidatos que el partido sostendrá en los comicios del domingo próximo, como asimismo la obra de gobierno del jefe del radicalismo doctor Hipólito Yrigoyen. El discurso del diputado Ferreyra arrancó grandes aplausos a la numerosa y entusiasta asamblea.

Entre vítores y aplausos al doctor Yrigoyen, a los candidatos y a la Unión Cívica Radical, terminó el acto.

**EL ALMUERZO CAMPESTRE REALIZADO AYER POR LA CIRCUNSCRIPCION 7a. EN HONOR DE LOS CANDIDATOS A DIPUTADOS NACIONALES.**

**La presencia del campeón sudamericano de box Luis Angel Firpo es saludada por los aplausos unánimes de los asistentes.**

El comité de la circunscripción 7a. organizó ayer un almuerzo campestre en la cancha de football del club Sportivo Almagro, en honor de los candidatos a diputados nacionales.

Fué la fiesta de ayer una hermosa nota de solidaridad partidista, a la que concurrieron todos los candidatos.

La presencia del campeón sudamericano de box, Luis Angel Firpo, de viejo arraigo en esta circunscripción, fué motivo de una cariñosa demostración de todos los asistentes.

### CIRCUNSCRIPCION 9a.

**La gran asamblea de anoche.— En forma entusiasta se inauguró el subcomité de los circuitos 74 y 75.**

Anoche se realizó en las calles Belgrano y Loria la conferencia organizada por el comité de esta parroquia.

Esta asamblea de propaganda constituyó todo un éxito por la cantidad del público que asistió al acto y el entusiasmo reinante.

Ocupó la tribuna el señor Francisco R. Turano, abriendo el acto en breves y conceptuosos términos. Trató con preferente atención la situación del partido Radical frente a los adversarios, destacando la acción noble y desinteresada de nuestro partido en favor del pueblo.

Consideró en todas sus fases la política internacional, remontándose desde sus orígenes, a fin de demostrar que la política humanitaria y de confraternidad del gobierno del doctor Hipólito Yrigoyen, era la consagración de los postulados sustentados por los hombres de mayo y de julio.

Se refirióa diversas fases de esta política y considerando la actuación en el Congreso de Ginebra de la delegación argentina y agregó que el doctor Yrigoyen fué en todo momento un digno defensor de la soberanía nacional.

A continuación usó de la palabra el joven universitario señor Agustín Impávido, quien en una larga disertación se ocupó de las codiciones del programa socialista, hizo referencia a la lista de candidatos a diputados nacionales que sostendrá el partido en los próximos comicios, elogiando a sus componentes por su consecuencia partidaria.

Entre los aplausos de los oyentes ocupó la tribuna el candidato a diputado nacional doctor Guillermo Fonrouge, quien puso de manifiesto que si el voto de sus conciudadanos lo llevara al Parlamento, trataría por todos los medios a su alcance de preocuparse con preferente atención de la sanción de los proyectos que benefician al proletariado.

Culpó a los legisladores socialistas de que debido a su acción negativa no se reformó la ley de jubilaciones ferroviarias, aspiración tan genuina de los obreros del riel.

Habló de la acción obrerista del doctor Yrigoyen y en un extenso y meditado discurso se refirió a la modificación de nuestro régimen impositivo, reclamando la necesidad imperiosa del impuesto a la renta. Al terminar la concurrencia le tributó prolongados aplausos.

Terminada la conferencia se invitó al numeroso auditorio a formar en columna hasta el local Loria número 778, a fin de inaugurar el subcomité allí instalado. A compás de marchas cívicas, la concurrencia entonó cantos partidarios y vivó al doctor Yrigoyen y a las figuras destacadas del partido.

Llegados al local, usó de la palabra don Francisco Turano, quien en una cálida arenga se refirió a la función histórica del radicalismo, señalado los puntos capitales de su acción constructiva y demostrando cómo se había cumplido desde el gobierno a la esperanza que depositó el pueblo de la República en su orientación.

Se refirió a nuestra lista de candidatos, haciendo resaltar las condiciones de que estaban adornados. Luego presentó al candidato Guillot en oportunas frases, terminando alentando al electorado a cumplir con sus altos deberes cívicos para aumentar con un triunfo los grandes éxitos obtenidos por la Unión Cívica Radical.

El orador fué largamente ovacionado al terminar su sentida arenga.

Ocupó la tribuna don Mario Jurado, quien se refirió a la situación internacional del socialismo. Analizó detenidamente su desenvolvimiento en Francia desde el asesinato de Jean Jaurés, demostrando las constantes claudicaciones ideológicas de sus principales órganos y dirigentes.

Pasó al estudio del mismo en Alemania, Italia, España y Rusia, concluyendo en que todo había resultado una verdadera ficción, denunciada por sus propios líderes.

Hizo un paralelo entre el laborismo británico y el socialismo, haciendo resaltar las marcadas diferencias existentes entre ambos. Su crítica fué largamente celebrada.

Analizó la teoría y práctica del socialismo criolo, remarcando los notables defectos y las diversas actitudes indefinidas del mismo, haciendo la diferencia entre el radicalismo tradicional en su larga acción del llano y del gobierno, orientado en un alto propósito de bienestar común y nacional.

Terminó refiriéndose a la actitud del presidente Yrigoyen en su larga campaña ideológica y a la significación moral de la actitud argentina en Ginebra.

Acto continuo, ocupó la tribuna el candidato a diputado nacional señor Víctor Guillot, quien comenzó su disertación manifestando que era su deseo ponerse en contacto con el radicalismo de la sección 9a. y agradeciendo en conceptuosos términos la presentación efectutda por el correligionario señor Turano.

Hizo una reseña de la obra realizada por la Unión Cívica Radical durante el gobierno del doctor Hipólito Yrigoyen y de los beneficios obtenidos por el pueblo de su acción en política social.

Agregó que frente al conglomerado de los partidos adversos que esperaban encontrar al radicalismo disminuído, éste se presenta con un frente único, realizando entusiastas asambleas en toda la capital, alto exponente de la victoria en los próximos comicios.

Dijo que no era cuestión de lista la que se debate en estos momentos, sino que son los principios de la Unión Cívica Radical, que deben triunfar frente a la coalición de los partidos opositores.

La exposición del candidato señor Guillot, pronunciada en forma elocuente, mereció los aplausos de los concurrentes.

Nuevamente ocupó la tribuna el señor Francisco A. Turano, quien en representación de la C. D. del comité parroquial, declaró inaugurado el subcomité, haciendo un llamado a sus componentes en la realización de los nobles propósitos partidarios y manifestando que el comité tenía plena confianza en la labor a realizar por los entusiastas correligionarios.

Entre vivas a la Unión Cívica Radical, al doctor Hipólito Yrigoyen y dirigentes del comité, finalizó el acto.

**Las conferencias a realizarse esta tarde y por la noche.**

Prosiguiendo su acción de propaganda, este comité realizará las siguientes asambleas de propaganda:

Hoy a las 18 horas, en Rivadavia y Pueyrredón. Oradores: diputados nacionales Andrés Ferreyra (hijo) y Obdulio F. Siri; doctores Guillermo J. Watson, Jerónimo Grisolía y señor Francisco R. Turano.

Hoy a las 21 horas, en Lavalle y Billinghurst. Oradores: candidato, Guillermo Sullivan, diputado Jorge Raúl Rodríguez, Pedro P. Sanguinetti (hijo) y Jorge Arizaga.

Mañana viernes, a las 18 horas, en Corrientes y Anchorena. Oradores: candidato Héctor Bergalli, doctor Silvio Bonardi, doctor Juan R. Beltrán, señor José C. Astolfi y Manuel Guibert Blanck.

### CIRCUNSCRIPCION 10a.

**La magnífica asamblea de anoche**

Se realizó anoche con mucho éxito la conferencia organizada por este comité, en la que hicieron uso de la palabra el candidato a diputado señor Héctor Bergalli y los ciudadanos Guillermo Sullivan y Silvio Bonardi.

Desde su iniciación, el acto dejó traducir el ambiente favorable que reina en esa sección. Al subir a la tribuna los oradores arriba anunciados, los que se refirieron al trabajo realizado por el doctor Yrigoyen en sus años de gobierno y la obra que falta realizar desde el Congreso por la diputación radical, ya que los socialistas unidos a los conservadores obstaculizan la obra grande, patriótica y altruista del gobierno radical, fueron muy aplaudidos.

Con el mayor entusiasmo fué vivado el doctor Yrigoyen, la Unión Cívica Radical y los candidatos a diputados, disolviéndose luego en el mayor orden.

**La gran asamblea en Méjico y Matheu**

Ante una concurrencia numerosísima, llevóse a cabo la conferencia organizada por el comité seccional de la 10a.

En primer término habló el señor Andrés Ventre, quien se refirió a la obra gubernativa y parlamentaria del radicalismo, señalando los progresos alcanzados por el pueblo bajo la acción del partido.

Seguidamente, ocupó la tribuna el presidente de la parroquia, concejal Andrés F. Ventre, entre los aplausos de la concurrencia. El concejal Ventre, conocedor de las necesidades y aspiraciones de la circunscripción, refirióse a los beneficios de todo orden que los concejales de la Unión Cívica Radical han obtenido para Balvanera Sud y la Capital, en general.

El concejal Ventre anunció que ocuparía la tribuna el candidato a diputado nacional doctor Diego Luis Molinari, quien fué saludado por la concurrencia con una verdadera ovación.

El doctor Molinari hizo un discurso sereno y erudito sobre la política de confraternidad americana realizada por el presidente Yrigoyen. Señaló la importancia que tuvo en su hora y que tendrá para el porvenir la actitud fraternal del gobierno del doctor Yrigoyen cuando negó armas para la revolución del Paraguay y cuando, generosamente, ante una amenaza extranjera, dijo a la República del Uruguay que la Nación Argentina estaba pronta para concurrir a cualquier terreno en resguardo de la integridad de la nación uruguaya.

El doctor Molinari siguió hablando sobre la política internacional del gobierno del doctor Yrigoyen, quien durante los estragos de la guerra, tuvo para sí la admiración de los pueblos sinceramente pacifistas del Universo y señaló al respeto y a la consideración de las grandes potencias esta nueva y gloriosa Nación, grande como aquellas, no tanto por el poderío material, sino por la influencia de sus ideales internacionales y sus grandiosos principios de solidaridad americana y universal.

La concurrencia subrayó cada párrafo del discurso con grandes aplausos y vivas al doctor Yrigoyen.

Seguidamente hizo uso de la palabra el señor Arturo Torres, distinguido correligionario de la U. C. Radical de Córdoba, quien hizo un análisis de la política radical en el interior.

### CIRCUNSCRIPCION 11a.

**Entusiasta asamblea cívica**

Con mucho éxito se realizó en la circunscripción 11a. la asamblea organizada por el comité de la parroquia. Una multitud entusiasta desde antes de la hora indicada para la asamblea se había estacionado en la equina de Córdoba y Pueyrredón.

El candidato a diputado nacional doctor Juan C. Hiriart ocupó la tribuna, y su discurso, en el que puso de relieve los principios y propósitos de la U. C. Radical, como asimismo la obra que realizaría el partido en el Congreso si, como todo lo hacía esperar, los actuales candidatos salían ungidos por el voto del pueblo, mereció calurosos aplausos.

La presencia del doctor Diego Luis Molinari fué saludada con aclamaciones entusiastas. Y su conferencia, en la cual hizo un estudio comparativo entre la acción de la U. C. Radical en bien de los trabajadores y el palabrerío hueco del socialismo, tuvo frases que provocó aplausos del enorme público que rodeaba la tribuna.

Siguiole en el uso de la palabra el señor José Luis Alvarez, candidato a diputado nacional. Con frase enérgica y conceptuosa juzgó a los adversarios de la U. C. Radical, a los cuales calificó de enemigos del progreso de la patria, por lo que hicieron en el pasado y por lo que hacen en el presente.

Seguidamente el señor Atilio Capice juzgó en forma lapidaria la acción negativa del socialismo en el parlamento, orientada siempre a obstaculizar la sanción de leyes de beneficio para la clase trabajadora. Su discurso fué muy aplaudido.

### CIRCUNSCRIPCION 12a.

**Uno de los actos má sbrillantes de la actual campaña electoral. — Gran conferencia y manifestación organizada por la Juventud Radical Intransigente de la sección 12a., en B. de Irigoyen e Independencia, hasta la casa del ex presidente doctor Hipólito Yrigoyen. — Más de 2.500 personas desfilan con banda de música, vivando contínuamente a la Unión Cívica Radical y al doctor Yrigoyen. — Entusiasmo increíble.**

Ante un auditorio enorme, ocupó la tribuna el señor Fernández, quien se ocupó de la acción del gobierno radical, de los 30 años de lucha, de la gran obra del doctor Hipólito Yrigoyen y de la labor parlamentaria. Habló extensamente de las leyes proteccionistas creadas y patrocinadas por el ex presidente en su gobierno y los beneficios aportados por ellas. Luego se refirió al significado del triunfo del 23, y lo que representa para la Nación una representación netamente radical para su gran obra a desarrollar.

Fué muy aplaudido en su disertación.

Ocupó luego la tribuna el candidato a diputado señor José Luis Alvarez, viejo radical y de arraigo en el partido, entusiasta e incansable batallador. Se refirió a la acción parlamentaria que desarrollaría si saliese electo en los comicios del 23. Sobre la protección a los obreros y a las clases menesterosas, donde más pululan las necesidades, y a quienes más cuidado hay que dedicar, pues ellos, como obreros, son los que producen y engrandecer a la Nación. Sobre cuestión económica y financiera. Sobre los productos de primera necesidad, gravados hoy en día por un impuesjo superior. Volvió luego a extenderse sobre la política obrerista del doctor Yrigoyen, y terminó declarando su adhesión en un todo al ex presidente. Fué muy aplaudido en su disertación y vivado intensamente, como igualmente el doctor Yrigoyen.

Seguidamente habló el doctor Rodolfo Arrambarri, quien analizó el significado y el concepto de política y de democracia, estudiando cada uno de estos puntos, comparando esto con el gobierno del doctor Yrigoyen y la obra a desarrollarse; criticó duramente la obra nefanda de los socialistas. Se extendió sobre el conglomerado socialista-conservador y sobre sus absurdas pretensiones. Atacó duramente a los que hasta ayer estaban con el doctor Yrigoyen y que hoy día son los primeros en traicionarlo, y sin embargo, ayer mismo, eran los que más lo elogiaban. Luego habló de la fe sincera que profesaba al doctor Yrigoyen, al partido y a todos aquellos que lo rodeaban. Analizó otros temas de actualidad; siendo muy aplaudido y felicitado al terminar.

Ocupó la tribuna el señor Ricardo J. Batallé quien se extendió sobre el gobierno del doctor Yrigoyen, haciendo una comparación con los anteriores gobiernos y resaltando el bochornoso pasado capitaneado por un conglomerado que se sucedía para dirigir los destinos de la República.

Fué muy aplaudido por su brillante disertación.

A continuación se formó una gran columna que ocupaba 2 cuadras que a los vivas al doctor Yrigoyen, se dirigieron a la casa del ex presidente por la calle Bernardo de Irigoyen.

Esclarecidos y viejos correligionarios presidían la manifestación, encontrándose a la cabeza un representante de la mesa directiva del Comité de la Capital, el secretario señor Pedro Viqueiro.

Al llegar a la calle Brasil, frente a la casa del ex presidente, hizo uso de la palabra, el señor Gutiérrez Diez, atacando al socialismo en todas sus faces, en su labor parlamentaria, en su acción pública, en las conferencias, en su programa, etc., etc. Detalló la obra desarrollada por el parlamento, por la representación radical y lo que se propone para el futuro.

Ocupó la tribuna el señor Eduardo Eiriz Magilone, joven universitario, aventajado estudiante de Ingeniería, organizador de este acto, quien al subir a la tribuna fué calurosamente aplaudido. Explicó cuáles fueron los motivos de la revolución, las causas que la motivaron y las repercusiones que ha tenido, que si bien es cierto que fué vencida, se triunfó moralmente.

Historió los diversos gobiernos que se han sucedido en los distintos tiempos, elogiando al gobierno del doctor Yrigoyen, al que elogió por su fecunda obra; agregó sentidas palabras de evocación a la memoria del doctor Alem, para que él, dijo, nos presida y sirva de estímulo para el triunfo del 23.

Recordó los sacrificios de los generadores de la Unión Cívica Radical que tuvieron que soportar, como hoy día sufre en su confinamiento don Miguel de Unamuno, por manifestar altas ideas, contrarias a las viejas teorías.

Comunicó a los correligionarios el fallecimiento del gran radical y entusiasta correligionario, convencional de la 12a., Guillermo Spósito, e invitó a los concurrentes a descubrirse en homenaje a su memoria.

Continuó en el uso de la palabra sobre la obra de enseñanza desarrollada por el ex gobierno, las miles de escuelas fundades con ese fin con el exclusivo propósito de ilustrar a la plebe; la Universidad del Litoral como complemento a la gran obra, las sociedades culturales, centros de reuniones, las bibliotecas, etc.

Puso de manifiesto el contraste en esa emergencia del partido Socialista, por la declaración de abstención y el contubernio efectuado para votar por los demócratas, burlándose en esta forma a los incautos, con los titulados principios y programas de efectos electorales.

Destacó en forma sintética la tendencia que encarnó la política obrerista del doctor Hipólito Yrigoyen, recordando la legislación a que dió lugar a la huelga ferroviaria y que con su política, humanitaria y justiciera, pudo el doctor Yrigoyen soluconarla.

Al terminar su disertación fué mpy palaudido.

Se dió por terminado el acto vivándose intensamente al doctor Hipólito Yrigoyen, la U. C. R. y sus dirigentes.

### CIRCUNSCRIPCION 14a.

**La conferencia de anoche**

Se realizó anoche en la intersección de las calles Viamonte y Suipacha la conferencia anunciada bajo el patrocinio del comité de la circunscripción 14a.

Abierto el acto, hizo uso de la palabra, el candidato a diputado nacional, doctor Juan C. Hiriart, ocupó la tribuna pronunciando un conceptuoso discurso, que mereció los aplausos del auditorio.

Siguióle en el uso de la palabra, el doctor Jerónimo Grosilia, quien hizo una sucinta relación, de la obra de gobierno realizada por el doctor Hipólito Yrigoyen, siendo a su vez muy aplaudido al finalizar su descursación.

A continuación el señor Alberto J. Cornet, en un notable discurso puntualizó a todos los correligionarios a no escatimar energías y entusiasmos para augurar el triunfo en las próximas elecciones.

Al terminar su discurso, el doctor Cornet, mereció grandes manifestaciones de aprobación de la numerosa concurrencia, la que se disolvió en medio de un gran entusiasmo partidista y vitoreándose el nombre del doctor Yrigoyen y el de la Unión Cívica Radical.

### CIRCUNSCRIPCION 15.a

**Las entusiastas asambleas de ayer en Avenida San Martín y Donato Alvarez, y Jonte y Segurola.**

Numerosa y entusiasta concurrencia rodeó las tribunas levantadas ayer por el comité de la Circunscripción 15.a.

Grandes aclamaciones mereció el nombre del doctor Hipólito Yrigoyen en estos actos.

Las asambleas se efectuaron en Avenida San Martín y Donato Alvarez, a las 21. Oradores: candidatos a diputados nacionales, Héctor Bergalli, Aníbal Mohando y los señores Carlos Merlini y Juan Aguirre.

—Jonte y Segurola, a las 20.30. Oradores: diputado nacional doctor Leopoldo Bard, doctor Silvio Bonardi y señores Guillermo Vázquez y Félix Elicetche.

Todos los oradores, en forma brillante destacaron la obra del radicalismo, de la acción del doctor Yrigoyen en bien de nuestra democracia, mereciendo unánimes aplausos del auditorio las interesantes disertaciones de los candidatos a diputados nacionales y oradores que ocuparon la tribuna.

**En la plazoleta de Villa Devoto se llevó a cabo la conferencia anunciada ante un público numerosísimo.**

A las 17 horas comenzó el acto ante un público entusiasta, iniciando la serie de discursos el doctor Jerónimo J. Grisolía, quien, analizando el momento político, concluyó su disertación, manifestando que la única verdad en el presente político estaba representada por la U. C. R., caracterizada en su existencia histórica y las orientaciones definitivas que le diera su jefe, el doctor Hipólito Yrigoyen.

El doctor Grisolía cedió la tribuna, entre los aplausos de la concurrencia, al candidato a diputado nacional, señor Héctor Bergalli, el que supo arrancar del auditorio, que ya llegaba a unas 800 personas, verdaderas ovaciones, cuando el candidato analizaba la obra de los radicales en el Concejo Deliberante en beneficio del pueblo trabajador de la capital.

Bergalli se refirió luego a la faz política y terminó exaltando el principio de solidaridad partidaria de la lista, como consecuencia de una definición orientada hacia los postulados expuestos por la U. C. R. y el doctor Hipólito Yrigoyen.

Entre las aclamaciones de la concurrencia que recibieron las últimas palabras de Bergalli, hizo uso de la palabra el candidato a diputado nacional doctor Diego Luis Molinari, el que analizó en un conceptuoso discurso, la esencia doctrinaria socialista, que dijo, en ninguna forma podía prosperar en el suelo argentino, máxime si se sabía que la Unión Cívica Radical no era un partido político, sino el esfuerzo ponderado de l ademocracia, persiguiendo la realización de sus destinos, su grandeza y la felicidad bien entendida del pueblo trabajador.

Molinari cosechó aplausos a granel al terminar cada oración, sustanciosas todas, aplausos que crecieron al finalizar de su maestra disertación.

Subió luego a la tribuna luego el doctor Miguel del Rivero, quien improvisó una hermosa arenga que le fué aplaudida, sucediéndole el señor Ricardo Mussio, conocido orador, quien criticó la obra del gobierno de Yrigoyen, exhortando a las masas a recordar los beneficios de su grande obra.

Se refirió luego el orador a la política seguida por los socialistas y terminó en su síntesis manifestando que del triunfo de la Unión Cívica Radical dependía la felicidad del pueblo argentino.

Largos aplausos señalaron el final de Mussio y a pedido de las autoridades del comité hizo nuevamente uso de la palabra el doctor Grisolía, quien puso el adjetivo a cada uno de los discursos anteriores y terminó al clausurarse el acto, manifestando que la política de la Unión Cívica Radical era la misma intransigente y revolucionaria, era la vieja bandera del radicalismo en cuyos pliegues se leía sus altos y generosos postulados, que ayer no más hiciera efectivos en labor constructiva y valiente el ex presidente Yrigoyen, como un soberbio corolario, al esfuerzo cívico del pueblo argentino, digno como lo es de las más nobles ejecutorias.

Entre los entusiastas víctores de la concurrencia a la U. C. R., a sus candidatos y al doctor Yrigoyen, terminó la conferencia, dejando la impresión del éxito.

**SE REALIZO AYER, ANTE NUMEROSO PUBLICO, LA CONFERENCIA ORGANIZADA POR EL SUBCOMITE "FELIX MIELI", DE LA CIRCUNSCRIPCION 16a.**

**Fué un acto entusiasta y vibrante**

Se realizó ayer, a las 17.30, en la intersección de las calles Bauness y Bebedero, la conferencia organizada por el subcomité "Félix Mieli", de la circunscripción 16a.

Un numeroso y entusiasta auditorio rodeó la tribuna, desde donde hicieron uso de la palabra prestigiosos oradores del partido.

En medio de un ambiente caldeado por nobles entusiasmos, se vivó frecuentemente a la Unión Cívica Radical y al doctor Hipólito Yrigoyen.

Abierto el acto por el presidente del subcomité "Félix Mieli", señor Donato Molina, ocupó la tribuna el señor José María Zalazar quien, durante más de media hora, mantuvo en constante atención al numeroso auditorio con su conciso y meduloso discurso, en el cual estudió la acción desarrollada por el gobierno del doctor Hipólito Yrigoyen, refiriéndose luego a la trascendencia excepcional de los comicios próximos, destinados a reafirmar la orientción histórica del partido.

El señor Zalazar fué largamente aplaudido al finalizar su discurso.

Una larga ovación acogió luego la presencia en la tribuna del candidato a diputado señor Guillermo Sullivan, quien puso de manifiesto la criminal inercia de algunos titulados dirigentes parroquiales, que abandonan en la hora de la lucha, despechados, la tarea honrosa que le confiaran los correligionarios.

Agregó que contra esa apatía cobarde estaban las fuerzas vivas del radicalismo, que se impondrían en los próximos comicios en una forma concluyente.

Después de referirse a la obra del doctor Hipólito Yrigoyen, como gobernante y como político, incitó a los correligionarios a estrechar filas y acentuar el esfuerzo cívico, interpretando las exigencias de la hora presente.

El doctor Mario Jurado disertó sobre la mentira socialista, a través del fracaso de la doctrina en todo el mundo y singularmente entre nosotros. Puso de relieve el concepto genuino de la palabra radical a la luz de los antecedentes políticos nacionales e incitó a mantenerlo incólume para imponer el triunfo definitivo de su ideología.

Ocupó luego la tribuna el diputado nacional señor José M. Massoni. Su exposición fué una llamada general, cálida y vigorosa, tendiente a hacer honor a las tradiciones radicales.

Cerró el acto, con un vibrante discurso el señor Guillermo Sullivan, cuyos principales párrafos fueron largamente aplaudidos.

El nombre del doctor Hipólito Yrigoyen fué constantemente aclamado entre vítores a la U. C. R.

### SUBCOMITE HIPOLITO YRIGOYEN

Circunscripción 16a.

**La conferencia de ayer en Cabildo y Juramento**

A pesar de no haber sido convenientemente anunciada la conferencia del subcomité Hipólito Yrigoyen, se congregó anoche, después de las 21.30 horas, numeroso público en las calle Cabildo y Juramento.

Ocupó la tribuna el señor Guillermo Vázquez, quien en un largo y entusiasta discurso destacó la acción de la Unión Cívica Radical frente a todos los partidos adversos.

Se ocupó de la personalidad del doctor Yrigoyen en una forma precisa y justiciera, destacando sus grandes obras de gobernante.

Siguióle en el uso de la palabra el señor Sinini, quien hizo un análisis del programa socialista.

Cerró el acto con una vibrante improvisación el doctor Parody y Núñez.

Se vivó frecuentemente a la Unión Cívica Radical y al doctor Yrigoyen.

### CIRCUNSCRIPCION 17a.

**Comité de la juventud**

Soler y Bompland a las 21 oradores: J. S. Gimenez y Pedro A. Ballesteros.

### CIRCUNSCRIPCION 18a.

**Grandes proporciones tuvo esta asamblea**

Alcanzaron hermosas proporciones los actos públicos anunciados para ayer; los que se realizaron ante numeroso público que prorrumpía en manifestaciones clamorosas e interrumpía frecuentemente a los oradores con vivas atronadores.

A las 18 horas en Plaza Italia hicieron uso de la palabra el candidato a diputado doctor Juan F. Pozzi y los doctores Juan R. Beltrán y Arquimedes Soldano, los oradores fueron muy aplaudidos en el curso de sus respectivas disertaciones.

A las 21 horas, se llevaron a cabo las conferencias anunciadas en las calles Thames y Rivera y en Cavia y Cerviño, las que alcanzaron también un éxito significativo.

En la primera hablaron los señores Juan Vasconcellos, Ildefonso Hernández, Oscar Gil Navarro y Luis Rascouvez, y en la otra los señores Pedro Ballesteros, Alfredo Genovesi y Luis A. Olivos; quienes en el curso de sus disertaciones, fueron muy aplaudidos por el numeroso auditorio que se disolvió con vivas a la U. C. R. al doctor Hipólito Yrigoyen y a los candidatos de la U. C. R.

### CIRCUNSCRIPCION 19a.

**Entusiasta asamblea cívica en Coronel Díaz y Soler**

En esta circunscripción las asambleas de propaganda se intensifican diariamente con gran entusiasmo e interés, las autoridades y comisión de propaganda se multiplican en toda forma y tratan por todos los medios posibles en el éxito de los mismos.

Anoche se realizó la anunciada conferencia, en la que hicieron uso de la palabra los oradores designados. Comenzó el acto el doctor Mario Jurado, el que en una brillante disertación se refirió a la grande obra de democracia que desde el gobierno desarrolló el gran estadista doctor Hipólito Yrigoyen. Se refirió a su acción de gobierno, política y social, llegando a la conclusión de que esa acción enérgica y tesonera era la que había salvado al país de grandes males y peligros.

Fué largamente aplaudido por el gran público asistente.

A continuación siguió en el uso de la palabra el candidato a diputado señor Bergalli, el que con palabra vibrante expuso ante el electorado su futura acción en el Congreso si la voluntad de su pueblo lo consagraba su representante en el parlamento argentino.

Dijo que si ellos defraudaran las esperanzas puestas en sus personas, y si alguna vez se apartaban de la verdadera senda del radicalismo, se les debía "obligar a cumplir con sus deberes y compromisos" y que si estos no se cumplían, todos debían sacarnos a latigazos. Destacó la labor de los representantes radicales en la Cámara de Diputados y Concejo Deliberante y los proyectos relativos a la ley de jubilaciones de empleados y obreros.

El público entusalsmado por la sinceridad de su disertación, premióle con grandes aplausos.

Clausuró el acto el candidato a diputado nacional señor Víctor Juan Guillot, el que en una brillante e interesante disertación, expuesta con todo previsión, expuso cuál había sido la grande obra social del anterior gobierno. Recordó al auditorio las huelgas que el país había observado en los años anteriores.

Recordó a los obreros la acción negativa de los socialistas en el Congreso, en esa lucha entre el capital y el trabajo, diciendo que el único que había sabido interpretar y salvar sus legítimos intereses hollados por la intransigencia sistemática de los patrones, fué el gobierno democrático del primer presidente del pueblo, el austero ciudadano doctor Hipólito Yrigoyen.

Al terminar fué largamente ovacionado, retirándose el numeroso público asistente a este acto dando entruendosas aclamaciones y vivas al radicalismo y a su abanderado el doctor Hipólito Yrigoyen.

### CIRCUNSCRIPCION 20

**Más de 1200 personas presencian la hermosa conferencia.**

Como se anunciara, se realizó anoche en las calles Paraguay y Paraná la conferencia que organizara este comité que tan dignamente dirige el doctor Mohando.

Subió a la tribuna el enérgico y entusiasta paladín del radicalismo, señor Héctor Bergalli, quien después de extenderse en forma brillante sobre la obra realizada por el doctor Yrigoyen en su histórico gobierno, pasó luego a analizar detenidamente la obra en que se empeña el partido radical en bien de la clase trabajadora, de la mujer y de la niñez, para terminar diciendo, entre otras cosas que debemos prestar preferente atención a estos niños si queremos tener una patria grande y llena de vigor.

Entre aplausos y vítores al doctor Yrigoyen y a la Unión Cívica Radical, ocupó la tribuna el doctor A. Soldano, quien hizo un panegírico de la obra grande y profunda realizada por el gobierno radical del doctor Yrigoyen, de la que aun falta terminar en gran parte, por inercia de la Cámara y la obstrucción sistemática de los socialistas.

En seguida hizo uso de la palabra el correligionario Carlos Merlini, quien con su fogosidad comparó al doctor Yrigoyen con aquellos grandes libertadores que se levantaron contra sus verdugos para sacudir con energía las cadenas que tenían aprisionada a nuestra patria.

Dieron término a la conferencia, los oradores Juan Aguirre y A. Torres, los que fueron saludados en el transcurso de sus discursos con salvas de aplausos, disolviéndose en el mayor orden dando vítores al doctor Hipólito Yrigoyen y a la Unión Cívica Radical.

## Salida de los vapores "Valdivia" y "España"

**Mañana saldrán los paquetes italiano "Nazario Sauro" y el británico "Highland Rover"**

Esta tarde a las 16, sale de la dársena Norte, el vapor francés "Valdivia", el que fué despachado con destino a Génova y Marsella.

Lleva pasajeros de cámara y proa carga general y correo.

A la misma hora emprendió viaje también de la darsena Norte, el vapor alemán "España", con destino a Hamburgo y puertos españoles.

Este barco, solo llevará pasaje de clase especial, carga general y correo.

Para mañana está anunciada la salida de nuestro puerto, dársena Norte, del vapor italiano "Nazario Sauro" de regreso a Génova, en su primer viaje al Plata.

Llvará pasaje de las tres categorías bultos postales y carga general.

De La Plata (Gran Dock), partira mañana el vapor inglés "Highland Rover", rumbo a Londres y escalas.

Conducirá carga general incluso carnes frías, viajeros y correo.

Dr. Fernández Castro
ANTERIOR, OPERACIONES
Clínica del Hospital Oftalmológico Santa Lucía. — Jefe del servicio en el Hospital Fernández.
[illegible] 631 — Consultas: de 14 a 16.


# UNION CIVICA RADICAL

**Elecciones del 23 de Marzo de 1924**

**Candidato a Senador Nacional**

## PABLO TORELLO

**ELECTORES:**

| | |
|---|---|
| Martín Gandulfo | Juan Culialmetto |
| Dante R. Belondi | Daniel Talens |
| Andrés Gentilini | Conrado Miguens |
| Lázaro D. Podestá | Pascual Miauro |
| Pedro Etchegaray | José A. Basso |
| Vicente Scarlato | Guillermo Spósito |
| Vicente Fito | Pablo Cavadini |
| Arturo C. Ponce | Nicolás Selén |
| Juan A. Pellerano | Miguel De Angelis |
| Faraón Delfino | José R. Aquilano |
| Modesto Barcia | Martín Román |
| José Bidegain | Pedro Cagnoni |
| Angel Robbiani | Antonio Impávido |
| B. A. Vaccarezza | Jerónimo J. Grisolía |
| José Donzelli | Enrique Colombo |
| Alvaro B. Alvarez | Juan D. Brignardello |
| Alfredo Monteverde | Manuel Otero |
| Juan B. Arzeno | Guido G. Vanzina |
| Félix I. Rolando | Virgilio Ferro |
| Martín Tejerina | José Ramón Scunio |
| Gisberto Bruno | Juan Descalzo |
| Jesús D. Zibecchi | José Luis Bernasconi |
| Alberto Benhou[illegible] | Arquímedes A. E. Soldano |

**CANDIDATOS A DIPUTADOS NACIONALES:**

| | |
|---|---|
| Juan C. Hiriart | Pedro Podestá |
| Juan F. Poggi | Tomás Zurueta |
| Guillermo Fonrouge | Diego Luis Molinari |
| Víctor Juan Guillot | Aníbal E. Mohando |
| Héctor Bergalli | José Luis Alvarez |
| Domingo Guzzo | Pedro Bidegain |

Guillermo Sullivan



## Renovación de suscripciones

Solicítase a los señores suscriptores de la capital e interior la renovación de sus suscripciones correspondientes al primer trimestre del año en curso, a fin de evitar interrupciones en el envío del diario.

Los pagos deben hacerse por giro postal o bancario, a nombre de

Marzo de 1924. EL ADMINISTRADOR.

# DE LAS PROVINCIAS Y TERRITORIOS

## BUENOS AIRES

### De Castilla

**HA SIDO MUY BIEN RECIBIDA LA CANDIDATURA DEL Dr. MATEO NUNO— EL TIEMPO SIGUE AMENAZANDO LLUVIAS — VIAJEROS—**

CASTILLA, marzo 20. — Con gran aprobación de parte de este vecindario se acaba de recibir la noticia de la designación del vecino don Mateo Nuno, para candidato a senador en las próximas elecciones.

El candidato es una de esas figuras que posee el radicalism,o lleno de condiciones para representar a los partidos de la 4a. sección, hombre conocedor de las neccsidades de la zona, emprendedor y tenaz luchador.

Se ha recibido esta noticia con gran júbilo de los correligionarios y hasta de los adversarios del radicalismo porque el señor Nuno, no tiene enemigos.

—Sigue tiempo ventoso con amenaza de lluvia.

—Para ésa se ausentó después de haber pasado las vacaciones el señor Augusto F. Sauhri acompañado de sus hijos Lola y Alberto.

### De Merlo

**FALLECIMIENTO DEL Sr. VICTORIANO LOZA— DECRETO DE HONORES DE LA INTENDENCIA—**

MERLO, marzo 20. — A los 74 años de edad, ha fallecido ayer, el señor Victoriano Loza, antiguo y caracterizado vecino de este pueblo.

Hacia tiempo que su salud quebrantada lo tenía alejado de toda actividad, pero nada hacía prever, actualmente, el fatal desenlace que tan hondamente ha repercutido en el vasto círculo de sus relaciones.

El extinto ocupó los cargos de comisionado escolar, presidente del Consejo Escolar, presidente del Honorable Concejo Deliberante e intendente municipal. En todos estos puestos, sin torcer la rigidez de sus principios y sin quebrar su carácter, se desempeñó con ecuanimidad, prudencia, rectitud y honestidad, escuchando a todos sin distinciones sociales ni políticas.

Con motivo de su fallecimiento, el intendente municipal ha decretado:

Velar el cadáver en la intendencia municipal.

Nombrar una comisión de 10 vecinos para velar el cadáver.

Enviar nota de pésame a la familia del extinto.

Izar la bandera a media asta en los edificios públicos durante dos días.

Los restos serán inhumados, esta tarde, en el cementerio local, donde hará uso de la palabra el intendente municipal, señor Arturo Gianello y el señor Raúl Richmond. Este acto dará margen a la exteriorización del sentimiento de pesar que ha provocado la desaparición de este respetable vecino que, por sus destacadas condiciones personales, supo rodearse de extensas simpatías y hondos afectos.

### De San Cayetano

**LLEGADA DEL CANDIDATO UZAL**

SAN CAYETANO, marzo 20. — Procedente de Tres Arroyos llegaron a ésta el presidente del comité radical de Necochea, señor Ramón C. Arriaga y el señor Francisco Uzal, candidato a diputado provincial surgido en la convención del radicalismo de la sexta sección, verificada el 17 en la ciudad citada.

Los mencionados visitantes hállanse muy satisfechos con el resultado de la convención y se adjudican un ruidoso triunfo para los próximos comicios. El radicalismo de este pueblo se apresta con entusiasmo para secundar al nombrado comité de Necochea que preside el prestigioso radical señor Arriaga.

La fracción disidente que responde al senador Pieres, no cuenta con ningún apoyo considerable.

### De Tandil

**EL CANDIDATO MARITORENA FUE RECIBIDO CON ENTUSIASMO**

TANDIL, marzo 20. — Grandes proporciones asumió la recepción ofrecida por los adherentes del "Club Alem", de la U. C. Radical al candidato a diputado provincial don Esteban Maritorena, y a los convencionales del partido que regresaban de Tres Arroyos.

Más de 2000 personas, entre las que se contaban numerosas damas de nuestra sociedad, con banderas y banda de música esperaban en el andén de la estación del Ferrocarril del Sud, al candidato y demás viajeros que lo acompañaban, los que al descender del tren fueron objeto de una delirante aclamación.

En seguida formóse una columna, a cuyo frente iban el candidato y miembros destacados del radicalismo tandilense, que recorrieron el trayecto comprendido entre la estación y la ciudad en medio de un entusiasmo pocas veces visto en Tandil.

Al pasar por frente al domicilio de la familia Maritorena la manifestación hizo un alto para saludar a la madre del candidato, noble y distinguida anciana, muy querida de nuestro vecindario, cuya presencia a la puerta de calle, acompañada de su hija Carmen, que ostentaba en sus manos un gran retrato del doctor Hipólito Yrigoyen, provocó gran emoción y entusiasmo.

Reanudada la marcha por la columna cívica, se llegó hasta el local del diario "Nueva Era", desde uno de sus balcones, dirigió la palabra al pueblo el director del mismo y abanderado del verdadero radicalismo tandilense, don José A. Cabral, quien en una elocuente arenga hizo el elogio de la convención partidaria que por primera vez había proclamado candidato a un hijo de este pueblo, que representaba la honradez, la tradición y la consecuencia en las filas del histórico partido radical, y exhortó a los ciudadanos presentes a perseverar en la brega para reafirmar con un nuevo y marcado triunfo en los próximos comicios, la potencialidad del radicalismo local.

Después de este acto, disolvióse la manifestación, en el mayor orden.

Durante la manifestación y demás actos realizados, el nombre del doctor Hipólito Yrigoyen, era incesantemente vitoreado, conjuntamente con el del candidato y dirigentes del partido.

### De Carlos Tejedor

**REPERCUSION DEL TRIUNFO EN LA PROVINCIA. — SERA FESTEJADO POR EL COMITE LOCAL.— BUENA IMPRESION DE LOS CANDIDATOS PROCLAMADOS POR LA 4a. SECCION.**

CARLOS TEJEDOR, marzo 20. — Inmenso júbilo ha causado la noticia del resultado de las elecciones de diputados nacionales.

El escrutinio va demostrando una vez más el arraigo de que goza el Partido Radical entre el electorado del partido y el desprestigio de los conservadores, motivado principalmente por el desastre administrativo que en el orden comunal se viene repitiendo hace 15 años.

—El comité local festejará el triunfo el domingo próximo con un almuerzo criollo a lque han de concurrir correligionarios de Tres Arroyos, Colonia Seré y Trinote.

—El resultado de la convención de la 4a. sección ha sido muy bien recibido por tratarse de ciudadanos de una actuación destacada y por lo tanto constituir una garantía para el Partido Radical.

### De French

**DEMOSTRACION AL Sr. AMANCIO RIVERO—**

FRENCH, marzo 20. — Los numerosos amigos del joven Amancio S. Rivero, le ofrecieron una comida despidiéndolo de la vida de soltero.

El enlace se efectuará en la Capital Federal con la señorita Julieta Nélida Dufourq, ampos contrayentes son muy felicitados.

—Regresaron de Carhué los hermanos Pedro y Angel Picardo con sus respectivas familias.

### De Puan

**LA CANDIDATURA A SENADOR DEL Dr. VICTORIANO DE ORTUZAR, FUE RECIBIDA CON JUBILO— LAS ROMERIAS A BENEFICENCIA DEL HOSPITAL RESULTARON UN EXITO—**

PUAN, marzo 20. — Con satisfacción y regocijo fué recibida por todo el vecindario, la noticia de haber sido electo candidato a senador por la 6a. sección, el doctor Victoriano de Ortúzar, hijo de este pueblo, quien fué intendente por dos períodos consecutivos, habiendo en su laboriosa y correcta administración demostrado ser todo un carácter.

—Brillante o bajo todo punto de vista, han resultado las romerías efectuadas por la Sociedad de Damas de Beneficencia a beneficio del Hospital.

Se ha resuelto que continúen en los días 22 y 23 del corriente.

### MUNICIPALIDAD DE LEANDRO N. ALEM

Llámase a licitación pública por el término de 30 días, a contar desde la fecha, para la provisión de alumbrado eléctrico en los pueblos de Vedia, Alberdi y Alem, de este partido. Las bases y pliego de condiciones están a disposición de los interesados en esta secretaría.

Vedia, marzo 1 de 1924.

Doroteo Guibelalde
Intendente

Pedro Di Carlo
Secretario

19|413 v. mzo. 30

### Municipalidad de Almirante Brown

Llámase a licitación por el término de 20 días, a contar desde la fecha, para la construcción del adoquinado a Base de concreto de las calles que se indican a continuación en este partido:

a) Segui desde la terminación del adoquinado actual hasta el camino Real, b) Bartolome Mitre desde el Boulevard Espora hasta unirse con el adoquinado existente al llegar a la estación Marmol, c) Demaria desde Canale a Cesareo Amenedo, d) Rosales desde Plaza Almirante Brown hasta Erezcano, e) Ferrari desde Bartolome Mitre hasta Cesareo Amenedo, f) Boulevard Espora entre las plazoletas Espora y Rosales, g) Bifon vias del ferrocarril a Ingeniero White, h) Brown de Plaza Azopardo a Erezcano, i) Bouchard de Plaza Azopardo a Erezcano, j) Bouchard de Drumond a Aseretti, k) Larrosa de Drumond a Aseretti, l) Larrosa de Plaza Bifon a Mitre, l) Aseretti de Bouchard a Forge, ll) Toll de Bouchard a Forge, m) Toll a Toll circundando la Plaza Aseretti, n) Bouchard de Espora a Castelli, ñ) Castelli de Plaza Rosales a Bouchard, o) Somellera de Canale a Cesareo Amenedo, p) Espino de Valentin Alsina a Ferrocarril Sud, q) Norther de Cordero a Valentin Alsina, r) Uriburu de Espino a Segui.

Las bases y pliego de condiciones se hallan a disposición de los interesados, en la secretaría de esta Municipalidad, a donde podrán solicitarse todos los días hábiles, de 8 a 12 horas.

Las propuestas se abrirán en la secretaría de la Intendencia Municipal el día sábado 5 de abril próximo, a las diez horas, en presencia de los interesados y vecinos que concurran.

Almirante Brown, marzo 8 de 1924.— **Abel E. Valenzuela**, Intendente Municipal; **Roberto F. Rainerl**, secretario.

19|427 v. 27 marzo

### Unión Cívica Radical de la Provincia

**Elecciones del 30 de marzo**

**SECCION 2a. ELECTORAL**

**Candidatos a senadores**

Sr. Carlos E. Muntaabsky
Dr. Horacio Pérez de la Torre
Dr. Vitelino A. Carbajal
Sr. Gabino A. Tapia
Sr. Ricardo Obligado
Sr. Pablo F. Migliaro

**SECCION 4a. ELECTORAL**

**Candidatos a senadores**

Sr. Francisco N. Lettieri
Sr. Jorge A. Young
Dr. Alejandro O. Suárez
Sr. Juan B. Monferrand
Sr. Mateo Muro
Sr. Graciano Ordoqui
Sr. Guillermo Gougy

**SECCION 5a. ELECTORAL**

**Candidatos a diputados**

Sr. Juan A. Plou
Dr. Néstor I. Aparicio
Sr. Norberto Dantiaq
Sr. Alejandro Armendariz
Dr. Félix L. Pizarro
Sr. A. Narciso Burgueño
Sr. Alfredo J. Sanders
Sr. Bernardo Lesquerre
Sr. José G. Calderón
Dr. José Quinteros Luque
Sr. Santiago McCormick
Sr. José M. Villaverde

**SECCION 6a. ELECTORAL**

**Candidatos a senadores**

Sr. Victoriano Ortúzar
Sr. Antonio Maciel
Sr. Hipólito Bordenave
Sr. Eduardo González Camet
Sr. José Casella

**Candidatos a diputados**

Dr. Emilio Solanet
Sr. Javier Erise
Sr. Ramón Ayala Torales
Sr. Roberto Maciel
Sr. Esteban Maritorena
Sr. Francisco Uzal
Sr. Amparo Castro
Sr. Carlos Frey
Sr. Guillermo Meana
Sr. Federico Mainini
Sr. Faustino San Martín
Sr. Bartolomé Buratovich
Sr. Florentino Alberdi

### De Rojas

**CAMPAÑA POLITICA DE LA U. C. R.—EL DIARIO "LA REPARACION" PUBLICA UN SUELTO ENTUSIASTA.**

ROJA, marzo 20 — El comité de la Unión Cívica Radical, que preside el señor Jerónimo V. Torney empezó los trabajos de propaganda política, para las elecciones legislativas del 30.

También su órgano "La Reparación" ha comenzado la campaña e inserta una entusiasta promulgación al electorado radical, uno de cuyos párrafos dice así:

"Nuestros partidarios, que se distinguen en el escenario provincial por su perseverancia y fe en el ideal que agitó, en horas difíciles el alma del viejo apóstol de la democracia, que saben ser unidos, disciplinados y desinteresados hasta el patriotismo y que en las jornadas más ardientes de los últimos tiempos han sabido aportar verdadero capital electoral a la causa, ganando elecciones por más de mil sufragios, nuestros correligionarios, repetimos, tendrán que realizar otro esfuerzo, porque así lo demandan nuestras santas convicciones y los intereses de nuestra alma, la Unión Cívica Radical, cuya historia ha sido escrita con dolor y sacrificios"

## CORDOBA

**(De nuestra Agencia)**

**ENLACE VITELLINI-ECHAIRE**

SAMPACHO, marzo 20.— El día 22 del corriente, será bendecido, en casa de la novia, el enlace de la señorita Pascuina A. Vitellini, de nuestra sociedad, con el señor José Echaire, de la vecina ciudad de Mercedes.

En la ceremonia religiosa actuarán de padrinos el señor Manuel Díaz Soeiro y la señora Magdalena V. de Díaz Soeiro.

Serán testigos del acto civil los señores Juan M. Cordoni y José Vitellini.

**SEPELIO DE LOS RESTOS DEL Sr. CRISTOBAL LUNA — FALLECIMIENTO DE LA Sra. ELENA ZIMERMAN DE SILVESTRE — ENFERMO — ACTUACION DEL CIRCO FERNANDEZ — ABUNDANTE LLUVIA.**

SAMPACHO, marzo 20. — Ha fallecido en la vecina localidad de Suco, ayer por la mañana, después de sufrir las alternativas de una larga enfermedad, el antiguo y conocido estanciero señor Cristóbal Luna, siendo hondamente lamentada su desaparición en el vasto círculo de sus amistades.

El sepelio de sus restos mortales, que tuvo lugar en la necrópolis local, ha constituído una elocuente demostración de duelo. Antes de ese acto, se llevó a cabo, en la iglesia de ésta, un solemne funeral, el que también estuvo muy concurrido.

—Ha dejado de existir, el día 13 del actual, la señora Elena Zimerman de Silvestre, siendo muy sentida su desaparición por todos cuantos la conocían. Era la señora de Silvestre una ferviente religiosa y leal amiga. Había destinado gran parte de su fortuna para la prosecución de los trabajos de la iglesia local y otras obras de caridad, que harán perdurable su memoria.

—Se halla gravemente enfermo el antiguo vecino de ésta señor Calixto Peruchini. Por su domicilio desfilan constantemente innumerables personas que se interesan por su estado.

—Ha llegado a esta localidad y debutado con mucho éxito el conocido circo de los Hermanos Fernández, quienes pasarán luego a Mendoza.

—Después de más de cuatro meses de sequía ha llovido en abundancia, con gran contento de los colonos que anhelaban poder proseguir la roturación de las tierras para las próximas siembras.

## SANTA FE

**(DE NUESTRA AGENCIA)**

**EL FALLECIMIENTO DE LA SEÑORA DE VAZQUEZ — TRASLADO DE SUS RESTOS DESDE COSQUIN — LA DIRECCION DE LA ESCUELA DE ARTES Y OFICIOS.**

GALVEZ, marzo 20 — Ha causado gran pesar en ésta el fallecimiento, ocurrido en Cosquín, de la señora Inés N. de Vázquez.

Sus restos llegaron de Cosquín y fueron inhumados en el cementerio local.

Dadas las múltiples relaciones con que contaba la extinta y las de su esposo, señor Arturo Vázquez Basanta, el acto resultó muy concurrido y fué una expresiva exteriorización de pesar.

—Se hizo cargo de la dirección de la escuela nacional de Artes y Oficios el técnico señor Julián Fernández Hutter. Este acertado nombramiento ha sido bien recibido, como el de secretario, recaído en el señor Leopoldo Campana.

El señor Hutter es un profesional capacitado que ho de orientar bien ese establecimiento, que se hallaba un tanto estancado.

**SEPELIO DE LOS RESTOS DEL SEÑOR MARCOS GOMEZ—NUEVO JUEZ DE PAZ — REINA BUEN TIEMPO.**

CLARKE, marzo 20 — Después de una prolongada enfermedad, ha dejado de existir el señor Marcos Gómez, persona vastamente vinculada a esta sociedad.

La inhumación de sus restos, efectuada en la necrópolis de Serodino, dió motivo a una elocuente demostración de pesar.

—Ha sido nombrado juez de paz de ésta, el señor Antolín Gutiérrez, vecino de Serodino.

—Reina tiempo seminublado con tendencia a lluvia.

**CONFIRMACION DE UN NOMBRAMIENTO — EMBELLECIMIENTO DE LA PLAZA 25 DE MAYO — INSTALACION DEL PRIMER SURTIDOR DE NAFTA.**

RECONQUISTA, marzo 20 — Confirmóse el nombramiento de la señorita Beatriz de la Vega como directora de la Escuela Normal; vicedirector y regente, fueron nombrados el señor José Luis Vacas Hormaechea y la señorita Lucrecia Carreras, respectivamente.

Se esperan los nombramientos de algunos catedráticos.

—La intendencia municipal se hace notar por su afán en embellecer la plaza 25 de Mayo.

Dentro de poco quedará convertida en un modernísimo parque, cuya rotonda llamará la atención de propios y extraños.

—Se ha instalado un surtidor de nafta, Es el primero que se incorpora a los progresos de la ciudad. Corresponde esta iniciativa a su propietario don Arturo Valdivieso.

## ROSARIO

**(De nuestra agencia)**

**JIRA DEL GOBERNADOR ELECTO**

ROSARIO, marzo 20 — El gobernador electo señor Ricardo Aldao ausentóse de la capital de la provincia con destino a Puente del Inca, donde se propone estar una breve temporada para después pasar a Chile y las provincias andinas.

Según noticias que se reciben de Santa Fe, parece que el señor Aldao se decide a regresar a esta provincia poco antes de la fecha en que deberá sacerse cargo del gobierno, deseoso de emprender las tareas con el empeño que ellas requieren.

**LAS TARIFAS DEL PUERTO — EL CENTRO MARITIMO ELEVA UNA NOTA DE PROTESTA AL MINISTRO DE HACIENDA.**

ROSARIO, marzo 20 — La comisión directiva del Centro Marítimo de esta ciudad ha creído necesario dirigir una extensa nota al ministro de Hacienda de la Nación, doctor Molina, a raíz de lo resuelto por la empresa del Puerto de Rosario, elevando el 1 o|o en todas sus tarifas.

La citada empresa dice que tal aumento lo realiza por que tiene el propósito de hacer frente a las nuevas leyes de jubilaciones y pensiones, lo cual, en realidad, no tiene asidero posible, puesto que si todas las empresas hicieran los mismo, caeríamos en una situación general atentatoria a los intereses del comercio y de la industria. Aparte de ello, es necesario hacer resaltar que la empresa concesionaria de referencia percibe ya derechos que con mucho satisfacen sus necesidades, dejándole utilidades de sendos millones anuales.

En consecuencia, se hace necesario que el Poder Ejecutivo no haga lugar al aumento, para lo cual, aparte de lo dicho, puede hacerse valer el aumento considerable de los derechos de importación, en los que es sabido la empresa percibe el 60 o|o.

**ESCUELA NORMAL DE VENADO TUERTO**

ROSARIO, marzo 20 — El gobernador de la provincia, por decreto de ayer, ha designado director de la Escuela Normal de Maestras de Venado Tuerto al señor Francisco Lanes en reemplazo del señor Alfredo Bello, que se acogió a los beneficios de la jubilación.

Dicho nombramiento ha sido muy bien recibido por la opinión pública, pues se trata de un distinguido caballero y educacionista de preparación reconocida.

**SEGUNDO CONCURSO DE QUIMICA**

Rosario, marzo 20 — La Facultad de Ciencias Económicas, comerciales y políticas de Rosario se ha adherido a la iniciativa de celebración del segundo congreso de química que se celebrará en esta capital, habiendo designado a tal efecto su representante al doctor Ardoino Martini.

**EN EL CONCEJO DELIBERANTE —INERCIA PERJUDICIAL**

ROSARIO, marzo 20 — La iniciación del período ordinario de sesiones del Concejo Deliberante se está destacando por la más completa esterilidad, pues los ediles en todas las reuniones realizadas hasta la fecha sólo se han ocupado de minucias sin importancia para la comuna; sin embargo, he sabido que en la carpeta de las distintas comisiones existen proyectos de importancia capital, los cuales requieren una resolución inmediata del cuerpo si se desea ver a la ciudad del Rosario en las condiciones de adelanto edilicios que requiere su importancia.

Se comprende que tal ocurre, sin embargo, pues reducido el partido Demócrata a la mínima expresión de agrupación urbana, dedica todo su tiempo a hacer política munícipal, sin tener en cuenta las necesidades del vecindario, particularmente las de pavimentaciones, cuando casi todas las calles de la ciudad están convertidas en verdaderos lodazales.

**EL TRADICIONAL DIA DEL KILO**

ROSARIO, marzo 20 — La comisión directiva de la Sociedad Damas de Caridad está intensificando los trabajos de organización del día del kilo, que todos los años se lleva a cabo bajo sus auspicios.

Teniendo en cuenta la finalidad de dicha colecta, se comprende el interés que siempre ha despertado en el público, el cual se apresta esta vez como en otras anteriores a coadyubar a la benéfica obra.

En estos días se designarán las comisiones de damas que tendrán a su cargo el recorrido por las diversas sesiones en que se divide la ciudad.

**PREPARACION DE CAMINOS EN LA PROVINCIA**

ROSARIO, marzo 20 — El ministro de Hacienda de la Provincia, don Patricio Diez, ha aprobado los planos, presupuestos y demás documentos preparados por la dirección de Obras Públicas, referentes a la construcción de alcantarillas y arreglos de varios caminos de Palacios a la Rubia, camino general de Rosario a Rafaela y Ceres, habiendo pasado todos los antecedentes al directorio administrativo del empréstito, para que incluya dichas obras en las que deben realizarse con los fondos provenientes de la ley 2036.

Una vez efectuadas las mencionadas obras la provincia de Santa Fe contará con una red de caminos vecinales como posiblemente no los tenga ninguna otra.

**CENTRO UNIVERSITARIO RADICAL**

ROSARIO, marzo 20 — Con la asistencia de la casi totalidad de sus miembros sesionó la comisión directiva del Centro Universitario Radical, resolviendo numerosos asuntos, entre los cuales es el de mayor importancia la renovación de autoridades, la cual se realizará el 20 de abril próximo, fecha elegida, por cuanto es en esta época cuando rinde examen la mayoría de sus componentes.

Teniendo en cuenta la importancia del mencionado centro político y el entusiasmo infatigable que siempre ha demostrado la juventud universitaria Radical, se descuenta el éxito que tendrá dicha asamblea.


FERROCARRIL OESTE DE BUENOS AIRES — ONCE SETIEMBRE

**PEREGRINOS A LUJAN**

El Ferrocarril Oeste correrá el domingo próximo un tren especial de peregrinos a Luján (Estación Basílica) que partirá de Once a las 6.50 horas y regresará de Basílica a las 16.25 horas, sin parada, tanto a la ida como a la vuelta, en ninguna estación intermedia. Para este tren se expenderán boletos de ida y vuelta, válidos para regresar en el día en el mismo tren, a la tarifa reducida de $ 2.00 para adultos y $ 1.00 para niños menores de doce (12) años de edad.

Para mayores datos ocurrir a los Jefes de Estación o al DEPARTAMENTO COMERCIAL del F. C. Oeste Buenos Aires ESTACION ONCE

**Un peso por mes!**

Venta a plazos de

**Planchas**
**Discos-calentadores**
**Calentadores para líquidos**

se efectuarán en adelante a los clientes de nuestras siguientes Sucursales:

BELGRANO, Cabildo 2239
PALERMO, Santa Fe 3002
FLORES, Rivadavia 7124
TRIUNVIRATO, Triunvirato 261

Compañía Hispano-Americana de Electricidad

**Compañías Francesas de Navegación**

**LUTETIA**

**2 de Abril**

Tren especial en Burdeos - Despacho directo de equipaje hasta París

Reconquista 433 — Buenos Aires

**GRATIS**
CATALOGO
2500 CASAS en VENTA
Cía. Nacional de Tierras
LAVALLE 1172

43

**ERA SU SUEÑO DORADO. YA SE HA CUMPLIDO**

El programa de premios del concurso de los Cigarrillos 43 correspondiente a Febreo incluía, como los demás meses, entre otros, un automóvil Durand. Este premio acaba de ser entregado. Ha corespondido a don Manuel Vázquez, argentino, domiciliado en la calle Morón 3381 (Flores) y que, por curiosa coincidencia, trabajaba como chauffeur de taxímetro.

No era suyo el coche que manejaba. Ahora lo es. Su sueño dorado, poseer un automóvil que le permitiese independizarse y trabajar exclusivamente para sí, para su familia, se ha realizado. Una vez más, nuestros concursos han venido, pues, a favorecer a un hombre meritorio, mejorando apreciablemente su situación.

PICCARDO & Cía. Ltda. S. A.
BNENOS AIRES

# Industria Nacional

## S. SALOMON

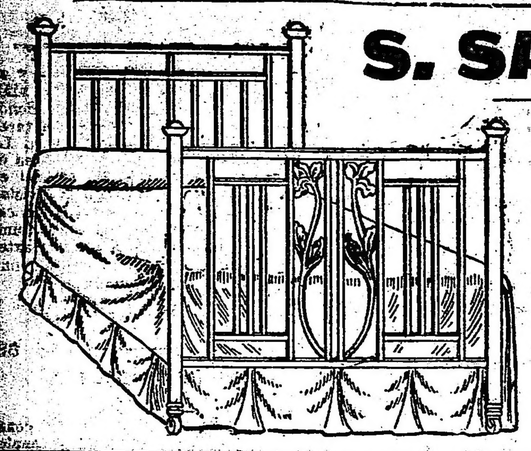

BRONCERIA Y FUNDICION

CAMAS DE BRONCE CON MATERIALES INGLESES
CODOS - PERILLAS - PASAMANOS
Y APLICACIONES DE BRONCE PARA MUEBLES
Artefactos para luz eléctrica
Facilidades de pago
Soliciten catálogo
Talleres propios:
U. T. 65 Chacrita 1709
CONCEP. ARENAL 3957-59
Coop. 2 Villa Crespo


# CRONICA SOCIAL

## La temporada de Mar del Plata

MAR DEL PLATA, marzo 20. — Los niños asilados en el Sanatorio Marítimo estuvieron de parabienes, pues la señora Josefina Achával de Cantilo, conforme lo hiciera antes con el Solarium, se trasladó ayer, en compañía de sus hijos, al establecimiento primeramente nombrado, y allí efectuó un reparto de juguetes y golosinas.

La dirección del Sanatorio Marítimo presentó a la señora de Cantilo las expresiones de su agradecimiento por tan bello gesto que llenó de alegría a los numerosos enfermitos que allí se asilan.

—Con motivo de ser la festividad del patriarca San José, se ofició hoy, a las 11 horas, en Stella Maris, una solemne misa can acompañamiento de orquesta, bajo la dirección del maestro Ulivi, la cual ejecutó el siguiente programa de música sagrada: Marcha Triunfal, de Mozart; Cantabile y Plegaria, de C. Franck; Adagio religioso, de Tartini; Andante, de Scarlatti; Elegía, de Tschaikowsky; Deluge, de Saint Saens; Marcha sacra, de Balzani.

A continuación, el presbítero Rafael Cabo Montilla tuvo a su cargo el panegírico del patriarca, ocupando la cátedra sagrada con la elocuencia que le es característica.

A la tarde, a las 17.30 horas, se impartió la bendición con el Santísimo Sacramento, dándose por terminadas la novena y el mes de San José.

A ambas solemnidades asistió una gran cantidad de fieles.

—Con motivo del retiro de esta ciudad del párroco de San Pedro, R. P. Luis María Fanton, quien ha ejercido ese cargo durante catorce años, se organizan diversos actos de homenaje al mismo.

—Se ofició una misa en memoria de la señorita Franceline Coquet y del señor Coquet, en la capilla instalada en el local provisorio de la escuela de mujeres en el puerto, situado frente a los terrenos donados por la señorita de Coquet a la Sociedad de San Vicente de Paul y en donde esta institución levantará un gran edificio para escuela y erigirá un templo.

A la tarde fué colocada la piedra fundamental de aquellas construcciones, actuando como padrinos doña Juana González de Devoto y el señor Lorenzo V. Ruiz y asistiendo numerosas personas.

—En vista del éxito alcanzado por la academia de baile que funcionara durante la temporada en los salones del Club Mar del Plata, el directorio de dicha institución ha contratado al profesor Chikoff, que este año dirigiera la academia, para que en la temporada próxima esté al frente de la misma. La actuación del profesor Chikoff ha sido destacada y muy elogiada por cuantos han tenido ocasión de comprobar sus métodos y su arte en las danzas, motivo por el cual la noticia de que continuará el año próximo al frente de la Academia, ha sido bien recibida.

**Dr. José Tomás Sojo y su señora madre. — El maestro de baile del Club Pueyrredón, señor Juan C. Herrera, que ha sido contratado nuevamente para la temporada próxima por la misma institución y a cuyo cargo estarán las fiestas a realizarse en 1925. — Señoritas de Campos Carlés.**

—En los links del Golf Club se disputó ayer la Copa Esperanza, reservada para damas asociadas. Concluidas las partidas y verificados los scores, resultó ganadora la señorita Rosa Carabassa, con 69 neto, acupando el segundo lugar la señorita Haydée Castelhum con 70 neto.

—En el Ocean Club, D. Gustavo Barreto congregó a la hora del te a un núcleo de señoritas y caballeros de su intimidad.

—En la confitería establecida en el Cabo Corrientes, la señorita Luisa Allen obsequió con un te a un núcleo de personas de su relación, participando del mismo las señoritas Arminda Puiggari, Otilia Lagleize, Matilde Puiggari, Susana Spika Santillán, María Elena W. Bille, María Amalia Puiggari, María Angélica Willie Billie y un grupo de jóvenes.

—Da. Eulogia Márquez de Rossi y su hijo Juan Carlos, ofrecieron una comida en su residencia, en honor de un grupo de sus relaciones.

Concurrieron a la demostración, la señora Elena Márquez de Piana, Carmen R. de Wasmoose, Telésfora Márquez de Blanco, Sara Blanco, L. Wasmoose, Delia Blanco y los señores José H. Márquez, Eduardo S. Navarro, Juan S. Piana y Lorenzo Crotto.

—En el Hotel Centenario, se realizó la comida que un grupo de amigos ofrecía al aviador Sabatini.

—En el restaurant del Golf Club, D. Manuel Casulleras reunió a la hora del almuerzo a Carlos G. Zaberbuhler, Adolfo Orma (hijo), Luis Elortondo, Raúl Chapar y Fernando Carabassa.

—En el mismo comedor, D. Rafael Vivot y su esposa, María Rosa Fernández Guerrico, reunieron en una comida a un grupo de íntimos, en el cual estaban D. Alex Nicholson y su esposa, Mary Harrington, Carlos Sastre y su esposa, Inés González Guerrico.

—Ayer a mediodía se reunieron en un almuerzo en el Golf Club los señores Ricardo Green y su esposa, María Devoto y Federico Larriviere y su esposa, Luisa Jones Duggan.

—Partieron para La Plata, el gobernador de la provincia, señor José Luis Cantilo, y su esposa, Josefina Achával, y sus hijos.

—En el Hotel Centenario, en Playa Saint James, se realizó anoche una animada soirée dansant, de la que participaron muchas familias alojadas en dicho establecimiento.

Numerosas parejas danzaron con entusiasmo, prolongando la reunión hasta media noche. Entre las familias asistentes, vimos a las de Cooper, Insay, Galtieri, Casella, Pellicer, Martínez Ezcurra, Pinedo, Rodríguez, Bremmer, Suárez, Rawson, Celasco, Varese, Ferrari, etc.

—El sábado 22 del corriente, la señorita María Carmen Bouchez recibirá en su domicilio a las amistades que deseen presentarle sus cumplimientos con motivo de su enlace con el señor Antonio Federico Spinzi.

—El Splendid Theatre pasó hoy el siguiente programa cinematográfico: "La mujer lux", comedia social en 6 actos, cuyo papel principal desempeñaba Perla White; "El templo de Venus", film en que intervienen varias estrellas del arte mudo.

—El Regina Palace presentó hoy en ambas funciones un selecto programa: "Reportajes vivos No. 9", "Los artistas del cine en la intimidad"; "Las maravillas del Norte", en que se presencia la pesca y la caza en las regiones polares: "Nanook, el esquimal". Un mundo nuevo se revela al espectador: Cómo se vive, se ama y se sueña en las nieves del Artico.

La excelente orquesta clásica Bolognini, que actúa en esta sala, ofrece diariamente un notable programa de música selecta.

—El teatro Odeón ofreció también un programa compuesto de excelentes películas, entre las cuales estaban "Jusitcia de cow boys", drama de aventuras del Far West, por George Larkin; "Hijas perdidas", película realista en que intervienen Mia Paukau y Katthe Richter.

Mañana debutará en esta sala la troupe Santo-Ferri, de género internacional; espectáculos que alternarán con el programa cinematográfico.

—Llegaron de la Capital Federal D. Héctor Guerrico y su esposa, Elena Stockdale y Jacinto Ruiz Guiñazú y familia.

—A fines del mes en curso, se ausentarán del balneario D. Guillermo Aldao, su esposa María Luisa Unzué, y sus hijos; Raúl Panelo, su esposa Celina Geley y sus hijos; Annunzia Urdapilleta de Panelo; Estela Panelo de Ruíz y sus hijos; Horacio Panelo, su esposa Susana Olivier y sus hijos; Roberto Vial Temperley, su esposa María Estela Ruíz Panelo y sus hijos; Teresa Ibarra de Panelo y familia.

—Se ausentaron del balneario: Eloísa Frías de Martínez de Hoz, Guillermo White, su esposa Elena Frías y sus hijas; Guillermo J. White, su esposa Florencia Crespo y sus hijos; Sotero Vázquez; Magdalena Mac Nab de Bernal; María Tornquist y familia; Carlos S. Figueroa, Nicolás Angel Tartaglia, su esposa Elvira Walker y sus hijos; Luis Felipe Guerrico, su esposa Clara Massini y sus hijos; Miguel Angel Marini, su esposa María Esther Cigorraga, y sus hijos; R. Bonomi y señora; Raúl Bancalari y familia; Nicolás Achával (hijo); Luis Chapeaurouge (hijo) y María G. de Kemmy e hija.

* * *

En ocasión de ausentarse el 27 del corriente para Europa, la señora Obdulia Rivero de Caballero y las señoritas Albina y Josefina Rivero recibirán a sus amistades el domingo próximo.

* * *

Mantiene la expectativa social el anuncio del baile "Blanco", que bajo los auspicios de un núcleo de caballeros de nuestra sociedad se efectuará, pasado mañana, en el local del club atlético de San Isidro, donde se dará cita el elemento más representativo de la misma.

Para retirar las entradas de boletería es menester presentar las invitaciones para las reuniones de los miércoles, habiendo sido fijado el precio de las mismas en pesos 5, para las damas, y pesos 10 para los caballeros, no socios de la institución.

* * *

El 26 del corriente son esperados de Europa el señor Juan Carlos Casaubón y su señora Elisa Chiáppori.

* * *

Como todos los miércoles, la reunión de anoche en el Club Atlético de San Isidro congregó a un grupo numeroso de familias, dando lugar a una nota muy animada. El baile se prolongó en medio del mayor entusiasmo hasta la madrugada, participando de esta reunión, entre otros, las señoras: Julia C. de López Buchardo, Aurelia R. de Sackmann, Susana D. de Cichero, María T. de Benítez, María Teresa R. de Ayerza, Amalia B. de Sackmann, Susana B. de Dávila, María Teresa G. de Urien, Laura S. de Bancalari, Sara D. de Rocha, Delia L. B. de Davis, Ana S. de Señorans, Arisa G. de Miranda Naón, María V. de Cilley, Obdulia R. de Caballero, Delia S. de Daireaux Molina, Celia P. de Gil, Carlota T. de Montes de Oca, Noemí M. de Lanús, Carmen E. de Livingston, Clotilde P. de Gonnet, Delia S. de Bereystain e Isabel G. de García Valdivia, Eloísa P. S. de Klappenbach, Celia C. de Mackinnon Algorta, Julia M. de Ham, Juana M. de Argerich, Sara O. de Boggio, Emilia M. de Badino, Celina M. de Vivot, Alicia R. L. de Salazar, Matilde S. de Lynch, Máxima A. de Núñez, Victoria L. de Zavalía, Raquel A. de Bullrich, Isabel T. de Taylor, María P. de van Wassenaar, Amalia H. de Zemborain, María B. de Pero, Elisabeth Ebbeke de Gradín, María Elena L. de Jurado, Delia Bunge de Jiménez Zapiola, María C. de Mackinlay, Eufemia C. de Melo, Carmen M. de Pestaña, María Luisa Quintana de Rodríguez Larreta, Celina C. U. de Madero, Goya L. de Castro Videla, Victoria A. de Landívar, Angélica C. A. de Jiménez, Angélica D. A. de Paunero, Adela G. B. de Malbrán, Ester R. de Galíndez, Elvira O. de Escalada, María O. de Obarrio, Débora G. de Jiménez, Lucrecia Lamarque de Peró, Jovita Llobet de Echague, Ester Paunero de Cullen, María Luisa F. de Noceti, Lucrecia C. U. de Travers, Lucrecia Bunge de Oliveira Cézar, Alcira H. de Gowland, Julia E. Bosch de Holmberg, Clotilde H. de Gowland, Clotilde H. de Cullen, Delia Bunge de Jiménez Zapiola, Elena C. H. de Méndez, María Elizalde de Boery, Gabriela P. de Brinckmann, Melchora A. de Pardo, Susana C. H. de Naón, Eloísa T. A. de Casares, Ema Bajavilbaso de Benítez, Angélica D. de Paunero, Guillermina A. B. de Goyena, Mila F. de Otelza, Elena Sagasta de Sagasta, Margarita M. de Barreiro, Marta Cantilo de Anchorena, Nerea P. M. de Silveyra, Ana Rosa G. M. de Ledesma, Zulema G. de Tiscornia, María Malvina y Raquel Cilley Vieyra, Ester Rueda, Julia Elena, Guillermina y María Jiménez Zapiola, Leticia, Susana y Elía Urien, Amalia Silveyra, Nelly, Delia y Amalia Daireaux Molina, Celia, María Ester y Blanca Kulensmith, Elisa Aguiar, Josefina Argerich, Corina Obarrio, María Luisa Díaz Kelly, Sofía Nazar Anchorena, Delfina y Hortensia Amadeo Casares, Albina y María Josefina Rivero, Josefa Pietranera, Josefina y Agustina Lagos, María Teresa Rodríguez Fragueiro, María Isabel Rojas, Clementina Nougués Molina, Delia Bustamante, Leonor y Delia Bosch Gramajo, Susana Bidau Noceti, Elena Obarrio y María Carmen Monasterio, María Ester Williams, Lola Marcó del Pont, Dora y Raquel Suffern, Hortensia y Margarita Drago, Rosalba Aliaga Sarmiento, Carmen y Delia Pestaña, Josefina y Marta Escalada, María Florencia Molinas, María Luisa Cautere, Estela, Georgina y Ana Delfina Señorans, María Mercedes Miranda Naón, Alita, Celia, Cora y Nelly Escalada, Julia López Buchardo, Carmen y María Teresa Livingston, María Celia y Angélica Tomé Lanús, María Elena Jurado, Alina y Teresa Paunero, Justa y Aurora Guiñazú, Julia Carranza, Mercedes y Cora Hoevel, Luisa y María Vernet Lavalle, María Rita Guiraldes, Celia y Josefina Klappenbach, Carmen Wegner, María Mercedes y María Carmen Barreiro, Celina Domínguez Alzaga, Elena y Dora Méndez Cabral, Silvia y Carmen Echague, Gabriela y María Ester Brinckmann, Marta y María Ignacia Pardo Argerich, Ester Cullen, Alicia Becco, Teresa del Solar, Elsa Suhr, Lucy Mc. Grudden, Florencia Zavalía Lagos, Dora, Graciela y Diana Pérez Tornquist, Albertina Mayol, María Julia y María Elvira Melo, Isabel González, María Luisa Rojo, Karin Suhr, Ema Benítez Basavilbaso, Clemencia Tomkinson Ugarte, Carolina de la Cárcova, Adela Calvo, Elena Aguirre, María Luisa Benítez, Jenara Benítez, Felicita y Rosa Carabassa, Lucía, Angélica y Delia Montes de Oca, Angela y Enrique Bidau Lastra, Delia Rosa Magnasco.

* * *

Por el alma de la señora María Luisa Pita de Casado se oficiará un funeral mañana a las 10, en la basílica de San Francisco, en ocasión de cumplirse el primer aniversario de su fallecimiento.

* * *

Ha regresado de Necochea la señora Flora González de Berisso y sus hijos Luis Alejandro y Julia Beatriz.

* * *

Ayer por la tarde se realizó, en el club atlético de San Isidro, el te que un grupo de caballeros ofrecía a la señorita Esther Rueda. Ello dió margen a una reunión muy agradable, bailándose animadamente hasta las primeras horas de la noche.

Eran, además, invitadas las señoras Elvira O. de Fragueiro, Ana S. de Señorans, señoritas Alicia Kenedy, Malvina, Raquel y Lía Cilley, Beatriz y Leonor Fragueiro, Carmen y Delia Pestaña, María Josefina, Amalia y María Carmen Monasterio, Cora de Escalada, Esther Cullen, Susana Bidau Noceti, Ana Delfina, Georgina y Estela Señorans, Elena Jurado Lynch, Alicia y Cora Fragueiro y Delia Bustamante.

* * *

A una edad avanzada, después de sufrir las alternativas de una penosa enfermedad, dejó de evistir en esta capital el conocido arquitecto don Cayetano Della Paolera, de destacada figuración social y profesional en la provincia de Tucumán, donde residiera largos años. El sentimiento de pesar que su fallecimiento ha originado en el vasto círculo de sus relaciones se puso de manifiesto en el acto de la inhumación de sus restos, que se efectuó ayer.

* * *

El 27 del corriente parte para Europa, a bordo del "Cap Polonio", el señor José Eugenio Compiani, acompañado de su señora María Magdalena Pedernarte de Compiani y la señorita Beatriz Amelia Fazio.

Su permanencia en el exterior durará 6 meses en cuyo tiempo recorrerán las principales capitales europeas.

* * *

Se encuentra un poco más aliviado de su dolencia el teniente coronel Aníbal Villamayor, quien es muy visitado por sus numerosas amigos.

* * *

En casa de la novia y en la mayor intimidad será bendecido esta noche el enlace de la señorita Anita Fioritto con el teniente Vicente García, actuando de padrinos la señorita Rosa Fioritto y el teniente coronel Aníbal Villamayor.

Serán testigos del acto civil el señor José García por la novia, y el señor Orlando Fioritto por el novio.

* * *

Ha dejado de existir ayer en esta capital, el señor Miguel Mahón, caballero a quien rodeaban sinceras simpatías por sus apreciables dotes personales.

El sepelio de sus restos se efectuará esta tarde en el cementerio del Norte, acto en que se pondrá de manifiesto el pesar que ha causado su desaparición en el extenso círculo de sus vinculaciones.

* * *

El deceso de la señorita Luz María García Velloso, ha repercutido sentidamente en el vasto círculo de sus relaciones, donde la extinta niña gozaba de grandes afectos conquistados por la dulzura de su trato, y la delicadeza de sus sentimientos.

Espíritu bondadoso se perfilaba ya en ella una personalidad caritativa y buena, singularmente inclinada a la virtud, lo que le había granjeado un sinnúmero de simpatías.

El sepelio de sus restos que se realizará esta tarde en el cementerio del Norte dará margen a una expresiva demostración de dolor.

* * *

Se ha concertado el enlace de la señorita Felisa Etieniage con el señor Julián Rodríguez.

* * *

Será bendecido hoy, en casa de la familia de la novia, en La Plata, el enlace de la señorita María del Carmen García Cruz con el señor Máximo E. González Sasso.

Apadrinarán la unión la señorita Celia González Sasso y el señor Vicente García.

Del casamiento civil serán testigos los señores Aurelio Sasso y Santiago Cruz.

* * *

Se ha formalizado el compromiso matrimonial de la señorita Tina Casco con el doctor Rafael Ocampo Giménez.

* * *

Motivó una interesante ceremonia nupcial la boda de la señorita Emilia Fiorito con el señor Timoteo Sabolev, actuando de testigos los señores Juan Fiorito y Rafael Senerosa.

* * *

Se ha formalido el compromiso matrimonial de la señorita Irene del Piño con el señor José Luis Zamora.

* * *

La boda de la señorita María Luisa D'Esparca con el señor Federico Warren Sievero será consafrada a fines del año en curso.

En la capilla de N. Señora de las Victorias será bendecida el 30 de abril próximo la unión matrimonial de la señorita María Susana Nocetti con el doctor Roberto Racho Peuser.

* * *

En obsequio de un núcleo de relaciones, el señor Gustavo Laldarriaga y señora Nérea Méndez ofrecerán mañana por la noche una reunión en su residencia particular en S. Isidro.


Cinzano VERMOUTH


Motivó una interesante ceremonia nupcial la boda de la señorita Carmen Andreoti con el señor César J. Delfino que fué consagrada anoche a las 21 en el templo de S. Agustín.

Fueron padrinos la señora V. Bresciani de Andreotti y el señor César Conte.

* * *

Dió margen a una simpática demostración de camaradería la comida ofrecida anoche en el restaurant "Sportmn" por un núcleo de amigos al señor José L. Canali con motivo de su próximo viaje a Europa.

* * *

El 7 del próximo mes de mayo será consagrada la boda de la señorita Elena Garraban con el señor Eugenio L. Mareny.

* * *

Con motivo de la entrega de un pergamino con firmas que le fuera obsequiado como agradecimiento por atenciones tenidas con un núcleo de familias de su amistad al señor Marcial E. Rapela, este caballero ofreció una reunión en su domicilio de Devoto, lo que dió margen a una reunión social de lucidas proporciones.

Estuvieron, entre otras las familias de: Wilman, Hecker, Porcel Peralta, Haedo, Costas, Podestá, Lecumberry, Bernabó, Sagreras, del Castillo, Badaró, Brunella, Gómez Tagle, Moreau, Milberg, Ortolani, Sacerdoti, Rivarola, Lindheimer, Rapela, Vivaldi, Buenaño, Mata, Péndola, Jiménez, Gobby, Mazzini, Duhalde, Figueroa, Rivas, Gómez Bollini, Alemano, Ganduglia, de Lapuente, Cassoulet, Caccici, Folgehtrou, Gruber, Keller, Ortiz, Manzano, Vallaza, Mackinlay, Gómez.

* * *

Será consagrado hoy, en el templo alemán de la calle Esmeralda, la boda de la señorita Minnie Grosse con el señor Félix Natt Kemper.

Formarán el cortejo nupcial las siguientes parejas:

Paula Grosse con Rodolfo Bosemberg, Ise Grosse con el doctor Carlos Hickethier, Agustina Barros con Harry Grosse y Alicia Merbach con Hellmuth Wendt.

* * *

En la mayor intimidad será bendecido el 9 del mes entrante en casa de la novia el enlace de la señorita Mara Jerónima Pizarro Lastra con el ingeniero Carlos J. del Campillo.

* * *

Se anuncia el compromiso matrimonial de la señorita María Angélica Baracchi con el señor Enrique Cossi.

* * *

Con motivo de su próximo enlace, un núcleo de amigos del señor Luis Zapata le ofreció anoche una comida que transcurrió en un ambiente muy animado.

* * *

Hoy a las 18.30 será consagrada en el templo de S. Agustín la unión matrimonial de la señorita María Angélica Bourre con el alférez de fragata Julio Quiroga Fourque.

Serán padrinos de la ceremonia, la señora Jacinta Martínez de Quiroga Fourque y el coronel Juan Bourre, y testigos del casamiento civil el comandante Adolfo Baisi, por la novia, y por el novio el señor Juvenal Martínes Fourque.

Los novios y padrinos entrarán al templo seguidos del siguiente séquito nupcial:

Señoritas Manuela Bourre con Esperanza Calvete, Hildara Bourre con María Esther Conde, Delia Everle con Rosaura Martínez Fourque.

A la salida el cortejo se formará así:

Manuela Bourre con Emilio Quiroga Fourque, Esperanza Calvete con Walter Van Renzel, Hilcara Bourre con Van Renzel, Hildara Bourre Conde con Eduardo Castillo, Delia Everle con Ernesto Bachmann, Rosaura Martínez Fourque con Alfredo Baisi.

* * *

En casa de la novia será bendecido el 27 del corriente la unión matrimonial de la señorita Fernanda María Bauzá con el señor Horacio Prieto, apadrinando la boda la señora Dolores L. de Prieto y el señor César B. Bauzá.

Del matrimonio civil, que se realizará el mismo día, serán testigos los señores Alejandro Haum y Pedro Etchebehere, por parte de la novia; Justo S. Prieto y Manuel María Pujol, por el novio.

* * *

En el templo de N. Señora de Guadalupe será consagrada hoy a las 20, la boda de la señorita Paulina Ferruchelli con el señor Juan Antonio Bancalari actuando de padrinos la señora Joseja Orlando de Ferruchelli, madre de la novia, y el doctor Juan Timoteo de Castro.

En el acto civil fueron testigos los señores José Cantisani, por la novia, y Eugenio de Vita por parte del novio.

* * *

El enlace de la señorita Elvira Guarterolo con el señor Miguel A. Tortosa será bendecido el 23 del corriente.

En la residencia de la novia será bendecido pasado mañana por el R. P. Juan Piaget el enlace de la señorita Catalina B. Pedrotti con el señor Saturnino Candina, actuando de padrinos la señora Clara Pedrotti de Candina, en representación de la madre del novio, señora Serapia Campillo de Candina y el señor Gregorio Pedrotti, padre de la novia.

Del acto civil, que se realizará el mismo día, serán testigos los señores Manuel Candina y Luis Colombo.

* * *

El hogar del doctor Jorge Whilde y señora María Cristina Ferrari, ha sido enlutado en el deceso de su hijito Jorge Luis, recibiendo con tal triste motivo los afligidos padres numerosos testimonios de condolencia.

* * *

Enfermos.

Algo mejor la señorita Noemí Uriarte.

—Delicado el señor José Félix Soaje.

—Guarda cama la señora Teresa Guerrico de Zapiola Acosta.

—Sigue algo mejor el señor Julio Daniel.

—Sin mayores alternativas el señor Augusto T. Fernández.

—Continúa siendo delicado el estado del señor Francisco Barrios Vallejos.

—Mejor, la señora Olga Bossi de Fernández.

—Se encuentra más aliviada la señorita Lola Rojas Torres.

—Se encuentra enferma la señora María J. Quintero de Oliveira.

—Enferma la señora Elida Bonorino de Alfonso.

—Es delicado el estado del señor Fernando Rebullida.

—Guarda cama la señora Aida Sturla de Torres Vera, siendo satisfactorio su estado.

—En el mismo estado el señor Agustín Justo Capdevila.

—Mejorada la señora María L. Justo de Castro.

* * *

Han llegado.

Del Rosario el doctor Joaquín Lagos y su hermana Sara.

—Del Mar del Plata, los señores Horacio Panelo, Ernesto Castro Uballes y familia, Domiciano de La Serna y familia, Carlos F. Figueroa y señora.

Arturo Rossi y familia, Angélica Grondona de Gowland y su hija Angelina, Alberto Peralta Ramos y familia, Carlos Patrón Costas, su esposa Adela Gramajo, sus hijos y las señoritas Jorjelina Cano y Valentina Sáenz Valiente, María Eugenia Alvarez Toledo de Videla y sus hijas.

—De Huerta Grande María Dupuy de Silva y su hijo Ricardo.

—De Corrientes Rosa B. de Romero y familia.

* * *

Han partido:

Para Alemania, el ingeniero Enrique R. Ferro.

—Para Montevideo, el señor Adolfo Modet Randle y su hija María Josefina.

—Para Mendoza, Celestino L. Marcó y familia y Adolfo Puebia y familia.

Para Almeyra, Rodolfo Bullrich, su esposa Raquel Almeyra y sus hijos.

—Para Salta, Rafael P. Sosa y Alberto Figueroa.

—Para San Luis, Joaquín M. González y familia.

Para Salta, Néstor Patrón Costas.

—Para La Pampa, Anselmo J. Palau.

—Para Maschwitz, Vicente Acosta.

Para Lobos, Julia del Carril de Viale y sus hijas Alicia y María Ester.

—Para Santa Fe, Rodolfo G. Videla y su esposa María Luisa Lehmann.

—Para Concordia, Federico Zorraquín, su esposa Isolina Landivar y sus hijos.


Francisco Moisano

COMISIONES Y REPRESENTACIONES

COMPRA VENTA DE PROPIEDADES

Escritorio:
SAN MARTIN 2379
Unión Teléf. 592
MAR DEL PLATA


## La Epoca" en Mar del Plata

La Agencia de LA EPOCA en Mar del Plata, ha quedado instalada provisoriamente en la calle San Martín 2379, donde se reciben suscripciones y avisos.

Durante la temporada mantendremos el servicio completo de información mundial, colocando telegramas en los pizarrones de la Rambla y del Club Pueyrredón.


Estudio Fotográfico: F. BIXIO y Cía

TRABAJOS ESMERADOS Y MODERNOS
ARTE EN LOS RETRATOS DE NOVIOS Y NIÑOS
Bdo. de Irigoyen 185 — Bs. Aires — U. T. 1372. Rivad.
ANEXO MAR DEL PLATA — RAMBLA BRISTOL 283. U. T. 1173

"CASA PALMA"

Grandes Establecimientos Sudamericanos de Calzados
CORRIENTES 838 — C. PELLEGRINI 78
BUENOS AIRES

Dirigir correspondencia a CORRIENTES 838 — SOLICITEN CATALOGOS

$ 14.90 PRECIO UNICO.

MODELO No. 226 A
En cabritilla charolada — En cabritilla color sangre
" " negra — En gamuza negra
" " charolada color sangre — " " marrón
" " marrón — " " blanca
En piel de seda negra

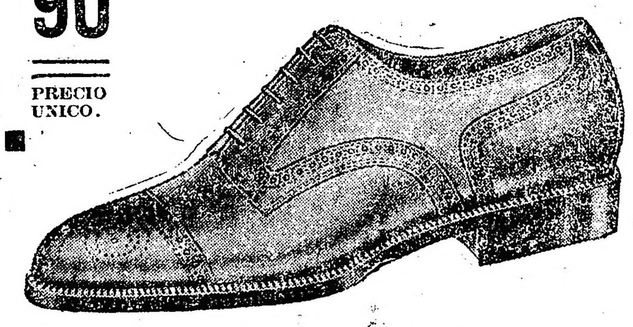

MODELO No. 58
En gun metal negro
" " " color
doble suela gran moda

Nuestra organización industrial y comercial y nuestros recursos, nos permiten ofrecer por este precio lo mejor que puede fabricarse en calzado.

CAMIONES BROCKWAY
1 HASTA 6 TONELADAS

CHASSIS PARA OMNIBUS
Representantes - Importadores
LAGRANGE & HASFELD
SUIPACHA 28 - Buenos Aires

# TEATROS Y CINEMATOGRAFOS

## Un éxito de Blanca Podestá

Nuevamente ayer el Smart se vió lleno, a pesar de que la obra que se representaba era muy conocida de nuestro público y había sido hecha por varias actrices nacionales y extranjeras: nos referimos a "Retazo", de Niccodemi, cuya figura central a cargo de Blanca Podestá mereció la más franca aceptación del público, quien de este modo evidenció su gusto por las buenas interpretaciones y por los espectáculos altamente artísticos.

El "Retazo", ofrecido ayer por la excelente intérprete de "El alma desnuda", dejó contento a todo el mundo, porque el mérito de ella estaba por sobre toda consideración. También se destacó con caracteres nítidos la interpretación de Ballerini, que en estos últimos tiempos ha vuelto por sus fueros, brindando buenos trabajos interpretativos. Tuvo a su cargo el papel de Julio.

## Ratti debuta el 21

Los hermanos Ratti, que actuarán por primera vez en el Sarmiento, tienen preparados ya todos los detalles del próximo debuto que, como lo anunciamos en el epígrafe, será mañana viernes.

Las obras elegidas para romper el fuego contra el invierno y la competencia, han sido ensayadas con mucho cariño, afirmándose que los cómicos que han de tomar parte en ella saben a la perfección sus papeles respectivos.

Con la reposición de "El pobre Pérez" y los estrenos de "Fascismo casero", de Botta y De Bassi, y "Esto lo arreglo yo", de Ferlini y Malfanti. Estas dos últimas piezas se harán, respectivamente, con los repartos que siguen:

Don Benito Menagatti, César Ratti; Emma, Emma Bernal; Inés, Leonor Alvarez; Olga, Celia Cordero; Doña Elena, Natalia Fontán; Marta, Mechá Caos; Parma, Pepe Ratti; Rafael Grillo, Dalmiro Casals; Dante, Francisco Carollo; Carlos, Luis Vigneri; Mario, Marcos Caplan; Diógenes, Waldino Palmieri; Abelardo, Eduardo Genovesi; Coronita, Vicente Sassone.

Aquileo Santillán, César Ratti; Elsa, Celia Cordero; Porfiria, Benita Puértolas; Virtudes, Emma Martínez; Isabel, Marta Duchenois; Manuela, Mercedes Caos; Doctor Curt-Bayer, Pepe Ratti; Zenón Santillán, Dalmiro Casals; Adolfo, César Mariño; Enrique Morales, Luis Vigneri; Max, Marcos Caplan; Doctor Martínez, Rogelio Martínez; Julio Morales, Miguel Di Carlo; Un mensajero, X. X.: Mozo 1o., X. X.

Amenizará los espectáculos la orquesta Cogorno.

## La lírica del Coliseo

La compañía lírica que dirige el maestro Arturo De Angelis, ofreció ayer dos buenos espectáculos: por la tarde "El barbero de Sevilla" y por la noche "Aída". En la primera se distinguieron la soprano Elena Gagliasso, los señores Salvatti, Pilotto, Muzio y Mansueto. En la segunda, la soprano Scactiatti obtuvo francas ovaciones; fué acompañada por el tenor Mirassou ya bien seguro de su papel, y por el barítono Serra Lima. La orquesta bien; lo mismo que los coros y cuerpo de baile.

Esta noche se dará "Rigoletto" con el celebrado barítono Marcelo Urizar, y mañana la soprano Coruccí interpretará "Manón" de Massenet.

## Hoy se harán dos versiones de 'El rosal de las ruinas"

Los vermouths de hoy ofrecen una nota original: dos compañías que cultivan obras en tres actos ofrecerán hoy simultáneamente en dicha función, una misma obra. Nos referimos a "El rosal de las ruinas", de Belisario Roldán.

Los dos elencos que lo harán son el de Blanca Podestá y el de Angelina Pagano; ambos cuentan con los elementos necesarios como para presentar perfectamente el poema dramático del malogrado autor.

En esta temporada es la tercera vez que lo hace Blanca Podestá y la primera la Pagano, que, como se recordará, la expresó con el aplauso y el elogio de la crítica y del público.

No hay duda que ambas actrices atraerán un público numeroso, porque los prestigios de ambas están hondamente arraigados en el respetable público.

## Brena-Fregues

El sábado próximo hará su debut en el teatro Novedades, de Córdoba, la compañía nacional Brena-Fregues que ha iniciado con buen éxito en Pergamino, su jira por el interior. En Córdoba se debutará con "Jaulas de oro" de Cayol.

## Se lo merecen

La función de mañana en el Avenida será dedicada a beneficio de las segundas tiples y coro de la compañía Méndez. Muy merecida y oportuna nos parece esta atención de la empresa para con las activas chicas del canto y la coreografía de conjunto, ya que nadie ignora en que buena parte contribuyen las nombradas a hacer más atrayentes y regocijados los alegres espectáculos del teatro que hemos dicho.

## Del elenco del Nacional

La correcta actriz de carácter de la compañía Carcavallo, señorita Mecha López, que en las dos piezas que se

estrenaron en ese escenario con motivo del reciente debut ha logrado otros tantos aciertos

## Cuatro "vermouths" semanales

La compañía de Blanca Podestá, que con tan buena fortuna acaba de iniciar sus tareas del nuevo año, y vista la franca aceptación que tienen en el Smart las funciones vespertinas, ha resuelto ofrecer semanalmente cuatro funciones vermouth que se harán los días martes, jueves, sábados y domingos.

## Sigue en tres

La graciosa pieza de Dartés y Damel "El botonazo", que tan afortunado estreno tuviera noches pasadas en el Nacional, ha seguido ocupando desde el día siguiente con que se dió a conocer, tres secciones, y en cada una de ellas el público agota las localidades. Para los antores con turno en el teatro de Carca la noticia no ha de ser demasiado grata, pero se tiene la certidumbre que con "El botonazo" hay para un rato largo.

## El próximo estreno de Simari

Simari, el gracioso actor, que con un buen éxito prosigue su actuación en el Apolo, no se duerme en los laureles y para prepararse contra cualquier evento tiene preparada una obra que subirá al cartel en cuanto éste manifieste los primeros síntomas de debilidad.

La obra elegida es una pieza cómica de Trongé, cuyos valores han inspirado confianza al citado capo-cómico. Claro está que a pesar de que ya se anuncia el estreno, por el momento, no hay probabilidad de cambio de cartel. Es una medida preventiva que no está demás.

Mientras "El camote", la bonita pieza de Aquino, y "Antonio mío!...", el sainete de Loruso y De Rosa, defenderán, con dos secciones cada una, las carteleras del Apolo.

## Por los teatros de barrio

La compañía porteña que bajo la dirección de Horacio V. Dutra sigue actuando en el teatro "Pueyrredón", de Flores, con la sanción favorable del público, lo que en gran parte se debe a la discreción con que hacen sus papeles los principales elementos del elenco y al buen criterio con que se eligen las obras.

En esta semana se estrenarán las siguientes piezas:

"Mucama de comedor", "Doctor", "Un directo al corazón", "Ha pasado una mujer", "El patrón del cabaret" y "La medalla".

Como se ve, lo que no faltan en el Pueyrredón son ganar de trabajar, al contrario, hay como para sacar a flote cualquier temporada.

## Los Boettgen

Sonia y Georges Boettgen, forman una pareja de bailes modernos muy interesante. Se halla actuando actualmente en la Opera, integrando el cuadro coreográfico de la compañía Weiss.

En sus anteriores presentaciones a raíz del debut de esa compañía, los Boettgen se ganaron rápidamente las simpatías del público, por su gracia, habilidad y desenvoltura de movimientos. Ahora con motivo del estreno de la opereta "Sí" de Mascagni la aludida pareja que tuvo a su cargo la interpretación de dos bailables, lo hizo tan lucidamente que el pedido de bis no se hizo esperar.

Sonia y Georges son dos buenos elementos para la compañía Weiss.

## Brena-Fregues en Córdoba

A medida que se acerca la fecha del debuto del buen binomio Brena-Fregues, aumenta el interés de la capital cordobesa por conocer a ambos celebrados actores.

Dimos a conocer, en otra oportunidad, las figuras que integrarán el elenco, la mayor parte conocidas del público de la docta ciudad, y entre las que se cuentan P. Mata, J. Pirovano, R. Longo, A. Puente y otros.

Se ha elegido para la presentación de la compañía, que lo hará el sábado, en el teatro Novedades, la pieza de Roberto Cayol, titulada "Jaulas de oro".

No hay duda que dado el gran prestigio de que gozan Fanny Brena y Nicolás Fregues, la temporada se verá coronada por el más halagador de los "sucesos".

## Ciccarelli en Mendoza

Gregorio Ciccarelli, el prestigioso actor nacional, está actuando con gran éxito en el Municipal de Mendoza.

El disciplinado elenco del que es primera figura, lo acompaña con propiedad en todas sus representaciones, mereciendo de la crítica y del público abundantes elogios.

"Mateo", la interesante tragedia grotesca en un acto, de A. Discépolo, fué dada a conocer con gran aceptación por parte del público, el que no cesó de aplaudir los más interesantes pasajes.

También se dió a conocer "El reo de la familia", bonita comedia que, como se recordará, en ocasión de su estreno en ésta, en el Buenos Aires, obtuvo un buen éxito de representaciones.

## A beneficio de un actor

Como se había anunciado, hoy tendrá lugar, en el Avenida, la función en beneficio del primer actor Salvador Ferrer que, dentro de breve tiempo, se ausentará rumbo a la madre patria.

A tal efecto, se ha confeccionado un interesante programa, sobre la base de dos de sus más aplaudidas creaciones. Está integrado por "La verbena de la paloma" y "Mala sombra", cuyos papeles protagónicos — Don Hilarión y Curro Meloja, respectivamente, — estarán, como decimos, a cargo del aplaudido actor.

No hay duda que hoy acudirá mucho público al Avenida, no sólo por las apuntadas circunstancias, sino también por las obras que se harán, las que, a pesar de ser viejas, gustan con entusiasmo a todos los amantes del buen teatro.

Completa el programa de la velada la revista de F. Padilla titulada "Música celestial".

## Una buena interpretación

Angeles Mesa, la interesante dama joven de la compañía De Alessi-Morganti, que está obteniendo muy justicieros aplausos en su interpreta-

ción, de que se ha hecho cargo en "El dueño del mundo", reemplazando a Pierina De Alessi con motivo de la indisposición que aqueja a esta aplaudida actriz.

## Novedades en el Mayo

Los días que siguen serán, sin duda alguna, de mucha actividad en el Mayo, ya que se piensa estrenar o "reprisar" para mantener fuerte, como hasta ahora, el cartel.

Por lo pronto, para mañana, en la sección doble, se anuncia la farsa cómica en tres actos de Mihura y De Prada, titulada "Una mujer que no miente" que, como se recordará, fué dada a conocer en ésta por Lola Membrives, durante su temporada del teatro San Martín, mientras que en la sección sencilla se "reprisará" "El palco del Real", pieza cómica que siempre agrada al público.

Estas dos "reprises" no son óbice para que los ensayos de "El burlador de Medina" se continúen. Esta pieza es, según lo afirman los programas, la tragedia de un pobre espíritu vista por el lado cómico, teatralizada en tres actos, en prosa. Es una adaptación de la pieza alemana "Der Keusche Debemann", original de Arnol dy Bad, y hecha por R. González del Toro.

## No habrá estreno en el Porteño

A pesar de que la empresa había señalado para el viernes el estreno de la revista de Bayón Herrera y Devalque, titulada "Aprovechen la bolada", se ha resuelto ahora postergarla nuevamente, porque parece que al público le siguen gustando las revistas que actualmente defienden el cartel, ya que el indicador de "no hay localidades" le ha tomado gusto a eso de exhibirse todos los días sobre los barrotes de la boletería.

Decíamos que se posterga en vista de la fortaleza del cartel, pero también se dice que no se da a conocer la mentada revista porque su autor no ha entregado todos los números. Tratándose de revistas es más probable esto último. Bueno. Hasta nuevo anuncio "No arrebaten que hay pa todos" y "Las catástrofes del año" seguirán agotando las localidades del Porteño.

TALLER DE GRABADOS
SELLOS DE GOMA
ALEJ. N. BARES
686 BNE. MITRE 686
BUENOS AIRES

**Apertura de Cursos Escolares**

Al iniciarse la campaña escolar, todo maestro, padre de familia, o estudiante, debe tener presente que la

**"Librería del Colegio"**

es la Casa tradicional en la República para la provisión de libros de texto y útiles escolares.

Desde el año 1830, viene surtiendo esta Librería a los estudiantes, de todo aquello que les es necesario para poder comenzar o proseguir sus estudios.

Puede visitarse nuestra Sección Ventas, donde serán facilitados cuantos datos desee conocer.

Solicite nuestro Catálogo de "TEXTOS MODERNOS" para 1924, recientemente puesto en circulación.

Casa Principal:
ALSINA Y BOLIVAR

Sucursal:
CALLAO Y CORDOBA

BUENOS AIRES

## No estrenan hoy

A pesar de que la empresa de la Comedia no cesaba de recordar, por notas o programas, que hoy se daría a conocer "Es mucho Madrid", revista que con éxito subió a escena en Montevideo, aventuramos nuestras dudas al respecto, y dijimos que muy difícilmente se daría a conocer, en vista del éxito cada vez más grande de "Las vírgenes eternas", recientemente estrenada.

La fecha del estreno se ha postergado para el lunes, pero es problemático que se represente, en vista de la causa arriba citada. Entretanto, el cartel se defenderá con "Las vírgenes eternas", que ocupa dos secciones, "La gran vía" y "Nuevo mundo", que también atrae mucho público.

## Arata

Sigue haciendo reir mucho con su hilarante creación en la pieza "Los genoveses somos así", el primer actor del Liceo Luis Arata. Su genovés se está haciendo familiar al público del teatro nombrado, lo que quiere decir que dicha creación es de las que se recuerdan luego. Hoy para la sección vermouth se anuncia otra vez "Los mirasoles" con Arata en la feliz interpretación de Sofanor. Por la noche nuevamente la obra de Weisbach.

# Cinematografía

## Hablando con los "astros" y "estrellas" de la pantalla

Soy un hombre feliz. ¡Tengo un empleo que me rinde un sueldo y un gran... placer! Soy el primero en hablar con las "estrellas" y "astros" de la pantalla, cuando entran en los escritorios de la Paramount. ¡Puedo decir que soy un quidam cualquiera¡ Yo, un simple aprendiz de comercio, aun no mayor de edad, que gasto en los cines cuanto dinero economizo, soy el primero en ver, frente a frente, todas las notabilidades de la pantalla! ¡Es a mí que ellos dicen qué es lo que desean! Cuando son ellas las que lo dicen, mejor las atiendo, y con toda cortesía les sirvo de guía, conduciéndolas a los varios departamentos, con cuyos gerentes quieren consultar.

Tengo una oficinita cerca de la puerta de entrada. Cuando entran agentes, representantes u otros ciudadanos que no son artistas, consérvome frío, mas amable; pero, cuando entra alguna "estrella", siento que mi corazón palpita de alegría. ¡Yo no creía, en mis diez y seis años, que el ser portero tuviera tantas satisfacciones!

La primera "estrella" que tuve la honra de conocer, fué Gloria Swanson. Deseaba hablar con el director del Departamento de Publicidad, y yo le dije que tendría mucho placer en acompañarla.

Por el camino, tuvimos que atravesar el departamento de Ventas y la Tesorería. Yo iba al lado de Gloria Swanson, y veía cómo todas las dactilógrafas alargaban sus pescuezos para mejor verla. ¡Yo estaba radiante! ¡Iba haciendo un gran papel!

Llegamos, ella entró y yo volví a mi puesto. No la ví salir por estar ocupado en aquel momento. Por la tarde, en cambio, tuve que ir a llevar una carta al Hotel Ritz, donde ella vivía. El portero no quería que yo entrase, mas Gloria Swanson estaba en la sala y me llamó. ¡Qué honor! Le entregué la carta y me dió las gracias. Después conversó conmigo y me dijo que yo era un chico inteligente, firme en ideas, en palabras y en acciones. Yo no debía repetir esto, porque soy muy modesto... pero fué lo que ella dijo de pe a pa!

No ví a Agnes Ayres cuando estuvo en los escritorios, más al día siguiente fuí a llevarle un libro a los estudios de Long Island. Ella acababa de ser filmada en una escena de un film, y el portero del estudio me indicó dónde la encontraría. Le entregué el libro, y ella me dijo: "Mi simpático amigo, voy a darle una de mis rosas en señal de agradecimiento", y colocó una hermosa rosa roja en mi "boutounere".

Lila Lee, Jacqueline Logan y Lois Wilson, también estuvieron en los escritorios, y yo soy el que tuvo la honra de conducirlos a los varios departamentos de la empresa. Lois Wilson es muy hermosa y me preguntó cuál era el título del mejor film que yo había visto en los últimos tiempos. Yo, que no soy tonto, elegí uno en el cual era ella la principal intérprete, y le respondí, sonriente: "Mi film predilecto es "The covered wagon". Ya he ido dos veces a verlo y ahora estoy juntando dinero para ir a verlo por tercera vez".

Lois Wilson sonrió cariñosamente, así como quien ha comprendido el tiro, y me alargó tres dólares para una entrada. Yo no quise recibirlos, pero ella insistió... y no permití que lo hiciera dos veces.

También tuve ocasión de conocer a Pola Negri, pero, la verdad, no reconoció mis méritos. Por eso, aunque se enojen todas las "estrellas" de la casa, declaro que Gloria Swanson, Agnes Ayres y Lois Wilson son las más simpáticas que me han parecido. ¡Y no lo digo por el elogio que hizo la primera, la flor que me dió la segunda y los dólares de la tercera! ¡No, señor! Yo, ante todo, son un joven desinteresado.

En cuanto a ellos, a los "astros", he hablado con varios, sobre todo con Thomas Meighan, pero no interesan tanto. Yo soy, ante todo, un admirador de "ellas"!

## Argumento de "Ricardo Corazón de León"

Mientras el famoso Robin Hood defiende en Inglaterra el trono de Ricardo Corazón de León, éste emprende la tercera cruzada contra el sultán Saladino para redimir el Santo Sepulcro y abrir las rutas del comercio de Este a Oeste.

Se ha hecho una tregua en las luchas contra Saladino y regresando de Palestina Ricardo cae en una emboscada de los musulmanes. Se defiende heroicamente, pero cuando casi ha vencido a sus numerosos enemigos, corre el riesgo de ser muerto por un musulman. Sin embargo se salva porque interviene el caballero del leopardo, misterioso personaje que logra quitar al atacante la daga traidora.

De regreso al campamento de Jafa, mientras allí el caballero del leopardo despierta las simpatías de lady Edith, prima de la reina Berenguela y en un lugar cercano el archiduque de Austria y Conrado de Monserrat conspiran contra Ricardo, éste descansa y se divierte con sus soldados.

Es en esos momentos de descuido en que se tejen los hilos de la tragedia, pues que suceden unos cuantos hechos que han de influir en los sentimientos de los personajes para llevarlos a la ejecución de los actos en que se basa el drama. Berenguela está fastidiada con la tardanza de Ricardo y se entera de las simpatías que dispensa Lady Edith al caballero del Leopardo, quien se encuentra herido; Conrado de Monserrat prepara su traición, y Ricardo viene a ver a su esposa que tiene en su poder la daga del mulsulmán que quiso matarlo, arma que la reina había pedido al caballero del leopardo. Este hecho despierta los celos de Ricardo, quien lo asocia con el frío recibimiento que le hizo Berenguela por haber tardado en ir a verla.

Luego ocurre un episodio que aumenta esos celos. En el campamento de los conjurados con el duque de Austria arriaron el estandarte de Ricardo y entonces éste vuelve a izarlo, encargando al caballero del leopardo de su cuidado. Pero sucede que por una broma de la reina, el caballero citado abandona el pabellón creyendo que lady Edith corre un grave peligro, y ese momento es aprovechado por Conrado para hacer creer a Ricardo que su esposa lo engaña. ¿Cómo de otro modo podría encontrarse el caballero del leopardo en el jardín del palacio después de abandonar el pabellón que se había confiado a su custodia? El rey condena a muerte al hombre que le salvó la vida, y este hecho da lugar a las escenas de dolor y de pasión más hermosas del film. El caballero del leopardo no es ejecutado; pero se le destierra.

Sucede después que Ricardo se enferma misteriosamente y entonces el mismo Saladino disfrazado de físico (médico) viene a curarlo, para proponerle luego una alianza. Saladino quiere casarse con lady Edith. La propuesta es rechazada y a continuación se vuelve a la guerra, produciéndose escenas de una grandeza trágica admirable. Al final es vencido Saladino y el caballero del leopardo, que resulta ser el príncipe de Escocia, se casa con lady Edith.

Esta interesante película será estrenada mañana en esta capital.

## Los esposos Fairbanks-Pickford

Douglas Fairbanks y Mary Pickford tienen la noble pretensión de ser el matrimonio más feliz de Hollywood. La verdad es que ambos llegaron al casamiento, después de un largo romance en el que solo intervino el amor. Por otra parte el éxito les ha acompañado, haciendo más factible esa felicidad, y Doug y Mary forman, en realidad, una pareja envidiable.

A ambos le agrada sobremanera vivir bien, y como los dólares afluyen a sus arcas, se pueden permitir el lujo de satisfacer todos sus deseos. Y es así como construyeron el palacio de Bererly Hills, donde habitan.

El citado punto es una barranca de Los Angeles, la más bella y la más aristocrática, y así, los citados artistas, ayudados por la privilegiada naturaleza del lugar, han levantado un nido más que envidiable.

En el grabado se presentan varios aspectos de la regia mansión, así como dos escenas de Doug y Mary, en la regia pileta con que cuenta aquel rico hogar. En otro grabado vemos a la pareja haciendo tertulia en compañía de Allan Daw, el hombre que dirigió "Robin Hood".

## Los capricho de los artstas

Mucho se ha escrito de los gustos y caprichos de los artistas del cine, y nunca se habrá dicho lo suficiente. Son estas personalidades tan curiosas como algunas de las chifladuras con que les da a cada uno. Más bien por curiosidad que por dejar anotado en la historia el caso, una joven periodista durante su visita a los talleres de la Fox en Los Angeles mientras se tomaban las escenas interiores de la película extraordinaria "El Apostata", se acercó a los artistas principales indagando sus caprichos, gustos, locuras, o lo que queramos llamarle. Besio Love siente pasión por hacer trajes de muñecas, y su casa se ve invadida a diario por niñitas de la vecindad que concurren a donde Bessie para que les ayude en la tarea de vestir a sus "nenes". Barbara La Marr colecciona estampillas de correo como pasatiempo, y es una experta en filatelia. Warner Baxter reune vistas fotográficas de ruinas históricas y cada vez que se descubre una nueva tumba o templo de la antigüedad, Baxter da todo su sueldo por conseguir una fotografía para su colección.

## "El último gaucho" se estrenará pronto

Esta es la primera película que conocereres de las producciones nacionales para el corriente año, que explotará la Buenos Aires Film, que la filmó, y la que será estrenada en la próxima semana en los principales cinematógrafos de esta capital.

El film de referencia ha sido filmado bajo la dirección técnica y artística de Julio Irigoyen, fotografiada por Roberto Irigoyen, teniendo como argumento un asunto escrito por Leopoldo Torres Ríos, en colaboración con Julio Irigoyen.

Trátase—como ya hemos dicho—de un gran esfuerzo, pues el film ha sido confeccionado en un período de 6 días, lo que es en verdad un verdadero record para la cinematografía nacional y esperamos que su exhibición ratifique los mejores elogios hechos ya a la película y la confianza que tienen depositada en ellas los simpáticos muchachos de la Buenos Aires Film.

En ella toman parte un núcleo de conocidos intérpretes, los que desempeñan los siguientes roles:

Don Estanilao, Diego Figueroa; Laurita, Lía Dalvi; Isabel, Ada Corsaro; El extraño, Adolfo de Torres; "Hombre y medio", Totón Podestá; Juan Antonio, Arturo Sánchez; Alberto, Aparicio Podestá; Don Zoilo, José A. Dillón; La coneja, Justina Leonor.

En la próxima semana, después de la exhibición, haremos una crónica más detallada de la película, detallando sus méritos y sus defectos.

V. V.

CHINATO GARDA
es el mejor

## "LA EPOCA"

### CINEMATOGRAFOS

**PALACE THEATRE** — Corrientes 757. — Hoy, a las 15.30, sección cómica; a las 21.10 y 2.30: Firpo-Spalla; a las 18.30 y 22.10: La escuela de las garconas.

**GRAND SPLENDID THEATRE** — Santa Fe 1860. — Hoy, a las 16.30: matinee de moda infantil: Un día de verano, Guillermo Kourdelyn (cómica); a las 18 y 23: Compañía de variedades y el film Apaguen las luces; a las 21: vistas cómicas; a las 21.50: Un ladrón de talento.

**EMPIRE THEATRE** — Corrientes 735. — Hoy, a las 18.30 y 23.20: Exito de la famosa estrella de Broadway, Allen Hamilton; estreno del film Standadr, La moza retozona; a las 17.30 y 22.30: La estupenda superproducción Jewel: El encanto de Nueva York; a las 16.30 y 21.30: La amenaza roja.

**SELECT.** — Suipacha 482. — Hoy, a las 16.30: Triunfo del atavismo, A las mujeres, Nido de avispas.

**SAN MARTIN** — Temporada de especticulas cinematográficas. — Hoy, gran matinee dedicada al mundo infantil (de las 15 a las 17), con actualidades mundiales: Un héroe profesional, Los amores de Romero y Julita; a las 17 y 23.30: Percalina barata; a las 18 y 22: Film revista número 222, actualidades argentinas; La garconne.

**CAPITOL THEATRE** — Santa Fe 1845. — Reapertura el 1o. de abril.

**CRYSTAL PALACE** — Corrientes 1550. Hoy: El ala rota, Eligiendo alcalde, El curandero.

**REAL CINE** — Esmeralda 425. — Hoy, a las 15.30 y 21: Scott, el taciturno; a las 16.40 y 21.40, gran sección cómica; a las 17.20 y 23.20: 60 grados bajo cero; a las 18.20 y 22225: El duque falsificado.

SELECT LAVALLE — Lavalle 991. — Hoy: Scott el taciturno, Sesenta grados bajo cero, El flirt, Dos orquestas.

GENERAL BELGRANO — Cabildo 2165. Hoy, a las 16: Cómicas; a las 17.30 y 21: El que ella quiera, ¿Por qué vuelven a casarse las mujeres?

ELECTRIC PALACE — Lavalle 836. — Hoy: Triunfando el atavismo, El duque falsificado, En rey de la velocidad.

TEATRO PRINCESA — Suipacha 460. — Hoy, en cine continuado desde las 11: Un millón para derochar, Las sirenas rubias y El puño justiciero.

GAUMONT THEATRE — Rivadavia 1635. Hoy, a las 17, sección cómica; a las 17.20 y 23.15: Reencarnación; a las 21.30 y 2.15: El juez pródigo.

SOLEIL PALACE — Corrientes 3150. — Hoy: La momia viva, Un tenorio sin suerte, El jinete decapitado, De hombre a hombre, Casi una señora, éxito de Plausey (ventrilocuo) y Marcela Weis.

PETIT SPLENDID — Linestad 976. — Hoy: Inauguración de la temporada.

SELECT BUEN ORDEN — Bernardo de Irigoyen 1521. — Hoy, tarde y noche: American Jazz Band y típica criolla, 30 profesores: En las garas del veneo, Allas Jaime Valentine.

CINE CATALUÑA — Corrientes 2046.52. Hoy: Paulina, la corista, El reo de la familia.

CINE BOLIVAR—Bolivar 1039. — Hoy: Variado programa.

CINE ELITE — Cabildo 3241. — Hoy: La sacrificada, Los ojos del alma.

THE AMERICAN PALACE — Córdoba y Callao. — Hoy, a las 18.20 y 23: Hijas perdidas.

IMPERIAL CINE — Cangallo 771.—Hoy: Muerto por la ley, Por salvar a mi hijo.

MIGNON PALACE — Juramento 2478.— Hoy, tarde y noche: Robin Hood; Los hijos del Far West.

ESLAVA — Suipacha 686. — U. T. Libertad 0889. — Especticulos altamente morales especiales para familia.

CINE COLON DE FLORES—Nazca 122. —Diariamente estrenos. Variado y selecto programa cinematográfico.

CINE MODERNO — Hoy, tarde y noche: Variado programa, todos los días estrenos.

**PARQUE JAPONES**
ALEM Y CALLAO — U. T. 2170, Juncal
ABIERTO TODAS LAS NOCHES
DOMINGOS Y FESTIVOS TARDE Y NOCHE
MARTES Y VIERNES NOCHES DE MODA
Teatro — Atractivos — Conciertos — El Auto Pista
ENTRADA. Adultos $ 1 — Niños $ 0.50
CON TEATRO Y UNA ATRACCION

# ESPECTACULOS PUBLICOS

### TEATROS

**COLON** — Gran temporada lírica de 1924.—Habiendo resuelto esta empresa abrir un abono de 30 funciones (25 líricas y 5 de segundo espectáculo) para la próxima temporada, desde el día 6 hasta el 15 del corriente queda abierto en la administración de este teatro, Cerrito 612, de 10 a 12 y de las 14 a las 18, un registro especial de pedidos de abono.

**ODEON** — Compañía argentina Camila Quiroga. — Hoy, a las 18 y a las 21.15: Aurora boreal.

**COLISEO.** — Temporada lírica italiana. Maestro director, Arturo De Angelis. —Hoy, a las 21: Rigoletto.

**CERVANTES** — Compañía oficial del Teatro Español de Madrid. Teatro clásico, romántico y contemporáneo. Comedias de magia. Inauguración el 25 de marzo, con La Vida es Sueño, de Calderón de la Barca.

**SMART** — Corrientes 1283. — Compañía argentina Blanca Podestá. — Hoy, a las 18: El rosal de las ruinas; a las 21.15: Un aviso original, El alma desnuda.

**OPERA** — Corrientes 860. — Empresa Lombart y Cía. — Gran compañía italiana de operetas de Clara Weis. — Hoy, a las 21: St. de Mascagni.

**SARMIENTO.** — Compañía de comedias y sainetes Cesar Ratti. 21 de marzo debut con "Fascismo casero" y "Esto lo arreglo yo".

**NUEVO** — Corrientes 1530. Compañía argentina de comedias Roberto Casaux. Debut el 26 de marzo, estreno de la comedia de R. Hicken: La Casa de Don Patricio.

**ARGENTINO** — Compañía cómica argentina Florencio Parravicini. — Inauguración de la temporada el viernes 4 de abril, con el estreno ...Ni Deuda que no se Pague.

**VICTORIA.** — Compañía española de zarzuelas. Dirección: Amadeo Vives. Debut 2a. quincena de marzo con "Doña Francisquita".

**NACIONAL.** — Corrientes 960.—Compañía de sainetes, comedias y dramas. Director: P. E. Carcavallo. — Hoy, a las 18, a las 21 y a las 23 y 15: El Botonazo. A las 22.15: La Cruz de Palo.

**APOLO** — Compañía nacional de comedias y sainetes Leopoldo Simari. — Hoy, a las 18 y a las 22: El Camote. A las 21 y a las 23: Anicalo Mo...

**PORTEÑO** Corrientes 846. — Compañía Bacion 1 de revistas y piezas de gran espectáculo. Dirección M. Romero. — Hoy, a las 18.15, a las 21 y a las 23.15: ¡No Arrebaten Que Hay Pa Todos! A las 22.15: Las Catástrofes del Año.

**MARCONI.** — Compañía argentina de dramas y comedias Angelina Pagano. — Hoy, a las 17.15: El rosal de las ruinas; a las 21.15: La hermana terca.

**MAIPO** — Esmeralda 443.—Compañía Dealessi-Morganti. — Hoy, a las 18.15, a las 21 y a las 22.15: El dueño del mundo; a las 22.15: La machona.

**LICEO.** — Gerino Hnos. Compañía cómica argentina Luis Arata. — Hoy, a las 18: Los mirasoles; a las 21.15: La otra. Noiatrí zeneise semmo cosí (Nosotros los genoveses somos así).

**AVENIDA** — Compañía de grandes revistas Méndez. — Hoy, a las 18: La tiera de Carmen; a las 21: Función a beneficio de S. Ferrer: Música celestial; a las 22: La mala sombra; a las 23: La verbena de la Paloma.

**COMEDIA** — Compañía española de revistas, comedias y zarzuelas. — Hoy, a las 18 y a las 22: Las vírgenes eternas; a las 21: La gran vía; a las 23: Nuevo mundo.

**MAYO** — Compañía cómica española Julio Sanjuán. — Hoy, a las 18: La locura de Don Juan; a las 21.15: La casa de los milagros; a las 22.15: La pluma verde.

**BUENOS AIRES.** — Compañía de comedias y sainetes y revistas Mulio Alippi. — Hoy, a las 17 y a las 22.15: Pepita de oro. A las 18.15, a las 21 y a las 23.15: París que llega.

**IDEAL** — Paraná 426. — Compañía nacional de revistas, comedias y sainetes Felipe Panigazzi. Próximamente debut.

**TEATRO DE VERANO.** — Compañía italiana Nunziata. — Hoy, a las 18: Parricida. A las 21: Il Barone Sciosciammacca y sección varietés.

**BELISARIO ROLDAN.** — Compañía nacional de sainetes y revistas. Hoy, variado programa.

### CIRCOS Y VARIEDADES

**CASINO** — Gran compañía de atracciones y variedades. — Hoy, a las 21: gran éxito de The Sylphydes, las 4 mariposas, Octanoveff (dúo), ejercicios sobre trapecio, Trio Graf, The Faires, Dina Kaminska, la troupe china y todas las nuevas atracciones.

**PARQUE JAPONES** — L. N. Alem y Callao. — Temporada de verano. Centro de diversiones, teatro con ciertos sinfónicos, teatro de las pulgas y otras atracciones.

**FLORIDA** — Galería Güemes. — Hoy, tarde y noche: gran éxito de la troupe de variedades: Theda y Vera Mayorenskv, Linda Oaby, Aurorita Rodríguez, hermanas Rosen y Lina Lotl y Laborde.

**PISCINA LAS ROSAS** — Avenida Alvear y Bustamante. — Gran pileta de natación para señoras y caballeros. Abierto todos los días de mañana y de tarde. Entrada con baño y ropa 1 $. Domingos, sábados y feriados, de tarde, 1.50 $.

NO DEJE DE VER
**Mañana**
en los cines:
EMPIRE
PETIT SPLENDID
ESMERALDA
MIGNON
(Belgrano)

La maravillosa produccion de ARTISTAS UNIDOS
**RICARDO (Corazón de León)**
Cinta super extraordinaria que obtuvo en New York, Londres y París un éxito de seis meses seguidos. — Son sus intérpretes: Wallace Beery (rey de Inglaterra); K. Clifford, (la reina): M. de la Motta, Lady Edith, J. Bowers, (caballero del leopardo).

# CARRERAS DE CABALLOS

## Hipódromo Argentino

### La reunión de ayer

### BREVES COMENTARIOS

En el clásico General Francisco B. Bosch inscribió su nombre como ganador Místico quien ha tenido la fortuna de llegar a la fecha de este premio en la plenitud de su forma.

El hijo de Craganour tomó la punta desde que se levantaron las cintas finalizando su carrera con grandes bríos.

Místico, ganador del clásico "General Francisco B. Bosch"

En las pruebas ordinarias resultaron vencedores, Parola, que en la recta va resultando digna de tomarse en cuenta; Necesitada se impuso con facilidad en la de potrancas; Culpen se ha iniciado con el éxito que pronosticamos; Tamarisco gran favorito respondió a la confianza que se le dispensó; 14 de Julio se impuso en un canter en el premio Testaferro; Cartucho confirmando nuestros comentarios sobre su última carrera, ganó con gran facilidad; y finalmente Pashá se impuso en la carrera del desquite.

**Primera carrera — Parola.** — Numeroso fué el grupo de competidores en la carrera inicial lo que no influyó para que las preferencias de la cátedra ocuparan los primeros puestos Parola que al hacer su debut había corrido bien para después fracasar en mayor distancia, resultó la ganadora de la carrera.

El Obrero que reaparecía en óptimas condiciones y que parecía sería el ganador en los últimos momentos perdió la carrera, siendo tercera la debutante Sharp Eyes que ha corrido bastante bien.

Cebadilla ocupó el cuarto puesto, siendo no placé Nat Gould que finalizó cerca, Viborón, Micrón que se ha conducido discretamente, Indian Chief que no ha respondido a su anterior carrera; Saint Goar, El Noventa, Reineta, Linda Pinta que no llevaban mayores probabilidades.

**Segunda carrera — Necesitada.** — A excepción de Bandolera y Tabla cumplieron su inscripción todas las potrancas anotadas.

Necesitada que ya tenía puestos de placé y que por esa razón mereció las preferencias de la cátedra consiguió abandonar la categoría de perdedora imponiéndose relativamente fácil.

Bianca Capelli una debutante por Diamond Jubilee escoltó a la ganadora, dando un buen dividendo a placé, siendo tercero Mentirosa que no ha realizado progreso alguno y cuarto Pampa que merecía cierta confianza a su ecurie.

Fueron no placé Princess, Al Pasar que no desponde a sus excepcionales partidas y La Gondoliera que a la mitad de la carrera chocó contra los palos desmontando a su jockey Lanatti quien felizmente no sufrió mayormente en la caída.

**Tercera carrera — Culpen.** — Entre los potrillos perdedores se encontraban más de uno en condiciones de poder ganar, pero circulando con insistencia la versión de que a Falucho sería imposible arrebatarle el triunfo.

La victoria correspondió a Culpen quien respondiendo a los informes adelantados por nosotros recorrió la distancia de una hebra.

Este hijo de Amsterdam y Corocha que lucía un estado admirable se ha destacado con tal facilidad entre sus contrarios que no hay la menor duda que ha de tener en su paso por las pistas una actuación muy lucida.

Llegada del clásico — 1.o, Místico; 2.o, Pibe; 3.o, Barbijo, y 4.o Tapial

Los competidores del clásico al entrar a la recta

Fueron no placé el favorito Falucho, Narcisín, Paltoquet que no ha corrido como cuando debutó, Bribón, Guilloten que cualquier vuelta dará un batacazo, Royal Line y Don Royal.

**Cuarta carrera — Tamarisco.** — La anterior performance producida por el representante del stud Historieta al imponerse con toda facilidad sobre los principales milleros lo señalaba como un seguro ganador en el premio Moloch.

Decíamos que el único inconveniente para el hijo de Amsterdam era la monta que se le había designado y no estábamos desacertados porque Tamarisco sin el terreno que perdió durante todo el trayecto corriendo siempre abierto alcanzó aún a imponerse por tres cuartos de cuerpo.

Ñandipá que pasa por un momento excepcional ocupó el segundo puesto siendo tercero Sensitivo que está actuando contra adversarios superiores y cuarto Tin Tan que ha reaparecido con poco éxito.

Fueron no placé Pet que está corriendo muy mal y Cachupín.

**Quinta carrera — Místico.** — De los competidores de la carrera clásica los colocados en mejor situación eran Místico y Pibe quienes compartían las preferencias de las opiniones con Tapial a quien se lo suponía por su campaña anterior un caballo de positivas calidades.

Místico favorecido en la escala de peso se impuso puede decirse en un canter derrotando a sus contrarios con toda facilidad.

Pibe ha producido una honorable perfomance al ocupar el segundo puesto mientras que Barbijo que había sido poco cotizado finalizaba tercero delante de Tapial que ha defraudado la fe de sus partidarios.

Más atrás llegaban Tangago que parece sentir los años, Ciervo con quien se empleó una táctica que no es la que sabe darle sus ruidosos triunfos y Préstamo que en esa compañía no tenía nada que hacer.

**Sexta carrera — 14 de Julio.** — Sólo seis competidores se presentaron en la carrera de caballos de tres años ganadores, repartiéndose las preferencias ¡Qué Peine! en atención a la formidable corrida que tenía con Polvorín quien como causa tenía el estar al cuidado de Naciano Moreno.

14 de Julio que en su última presentación se había conducido con escaso éxito merecía en esta oportunidad sin embargo gran confianza a su ecurie la que se vió confirmada al vérsela recorrer la distancia casi de una hebra.

El hijo de Your Majesty al ganar esta carrera en 1'30" 2|5 y con gran facilidad ha demostrado haber hecho verdaderos progresos que hacen suponer que puede en el futuro ser un elemento muy útil.

¡Qué Peine! a pesar de haber repetido matemáticamente su corrida hubo de conformarse con el segundo puesto, siendo tercero Murmullo y cuarto Morrongo.

Más atrás finalizaba Polvorín y Souci corriendo muy mal.

**Séptima carrera — Cartucho.** — Decíamos el lunes último que este hijo de Elcano había sido pésimamente dirigido por el jockey Leguisamo y su victoria de ayer ha venido a confirmar esa impresión.

Ayer antes de la carrera se atribuía aquella derrota a que Cartucho había ido a disputar la prueba sin los ejercicios necesarios lo que sería realmente una falta grave para su entrainer porque en ese caso no es suficiente que sean puestos en antecedentes únicamente los que estén cerca de los secretos del comisariato o de los amigos de la caballeriza porque si bien éstos pudieron contrarrestar con los aplausos la silbatina con que se recibió esa victoria, no hay la menor duda que en las populares esta vez con toda razón la protesta hubiese sido más enérgica.

El representante del stud El Chiche ayer confirmó su triunfo del clásico Apertura ganando de galope en 1'36" la milla.

Segundo fué Nut Cracker, un gran lance, tercera Doña Chela que reaparecía y cuarta Condena.

Entre los no placé que fueron Sor Belén, Fandofla y Miss Clara figuraba Marquise quien a pesar del entusiasmo de sus propietarios va resultando un insignificante.

**Octava carrera — Pashá.** — A este hijo de Pipiolo en la prueba final del programa de ayer se le corrió con tal confianza que no abandonó el puesto de peligro en todo el trayecto.

Ha sido una prueba sin mayor interés por lo mucho que corrió Pashá.

Narval, uno de los más indicados y de los favoritos hubo de conformarse con ocupar el segundo puesto.

El caso que criticábamos el domingo pasado con Cartucho ha ocurrido en esta carrera con Copiapó dirigido de manera que su victoria resultaba imposible.

No habituamos a creer en maniobras en las carreras pero desde que la comisión de carreras ha despachado patentes de aprendices como Pintado, Lallana y Lagormasino, cuyos antecedentes dejan mucho que desear no podemos menos que dudar cuando se producen hechos de esta naturaleza.

Copiapó alcanzó a ocupar el tercer puesto, siendo cuarto Cafard y más atrás Poderosa, Trebolar y Atención.

### Hemos visto ayer...

A Parola quebrar la guigne del entrainer Olivieri y seguir la racha de los Saint Wolf.

—A El Obrero dar la impresión que había perdido a un pescuezo y no a un cuerpo y medio como fué el fallo.

—A Sharp Eyes iniciarse con bastante buen resultado.

—A Necesitada abandonar la categoría de perdedora con toda facilidad.

—A Bianca Capelli correr bastante bien.

—A La Gondoliera en la mitad de la carrera, debido a un descuido del jockey Lanatti, darse contra los palos.

—A Culpen responder a la gran confianza que merecía al entrainer Naciano Moreno.

—A Hereje debutar dejando muy buena impresión.

—A Gui dar un excelente placé.

—A Montpellier correr bastante bien.

—Al gran favorito Falucho no responder a la fe que merecía a su caballeriza.

—A Tamarisco ganar bastante apretado.

—A Ñandipá corriendo cada día más.

—A Mistico produciendo una de sus mejores carreras.

—A Pibe salvando los honores.

—A Tapial sin poseer la calidad que se le asignaba.

—A Ciervo no correr en la punta a pesar de que el tren inicial fué flojo.

—A 14 de Julio haber realizado grandes progresos.

—A Qué Peine! responder a su corrida.

—A Polverín correr muy mal.

—A Cartucho rehabilitarse tal cual los pronosticamos.

—A Nut Cracker armado en lance.

—A Doña Chela correr bastante bien.

—A Marquise valer mucho menos de lo que se dice.

—A Pashá dar un sport injusto.

—A Copiapó dirigido en forma muy sospechosa.

### Parola logró obtener su primera victoria en la prueba inicial

La hija de Saint Wolf, que en su última presentación no había respondido a la performance de su debut, pudo en la reunión de ayer, abandonar la categoría de perdedora en la prueba inicial del programa.

Parola que está poseída de una velocidad inicial, poco común, es una yegua bastante regular, que en su paso por las pistas, obtendrá más de una victoria, pues en su caballeriza, siempre se han tenido cifradas grandes esperanzas en ella.

### Necesitada obtuvo su primera victoria en buen estilo

La hija de Vadarkblar que en vista de su última y buena performance fué cotizada en primer término en la segunda carrera de ayer, respondió ampliamente a esas preferencias, al haberse adjudicado el triunfo, bien dirigida por el jockey F. Arcuri.

Como la representante del stud Argentino, realiza progresos día a día, creemos que la de ayer no ha de ser la última victoria que obtenga en su paso por las pistas.

### Culpen se adjudicó en un "canter" el premio Saint Emilion

El representante del stud Villanueva B. que, como habíamos informado, contaba con una sobresaliente corrida en privado, hizo su debut en la tercera carrera de ayer, donde ni bien se alzaron las cintas, se posesionó de la delantera, para venirse en ganancia en esa colocación hasta la meta.

Culpen es un lindo hijo de Amsterdam, que aportará numerosos triunfos a su caballeriza, pues además, hay que tener en cuenta que aun no ha completado su desarrollo.

### Tamarisco respondió al gran favoritismo que se le dispensó

No hay duda que este hijo de Amsterdam anda una enormidad, pues en sus últimas presentaciones en público ha producido excelentes performances.

Ayer en el premio Moloch, fué gran favorito, respondiendo en forma brillante a ese favoritismo, al haberse adjudicado la victoria en un tiempo formidable.

Tamarisco es un caballo excelente que todavía está llamado a proporcionar más de un día de gloria a su caballeriza.

### El clásico General Francisco B. Bosch se lo adjudicó Místico en gran estilo

Respondiendo a la gran corrida que tenía en privado, este hijo de Craganour pudo adjudicarse ayer el clásico de la tarde en gran estilo, pues cubrió los 1.600 metros en un "canter", marcando un tiempo bastante recomendable.

El representante del stud Old Times, que en su caballeriza siempre ha sido considerado como uno de los mejores representantes de su generación, si conserva su actual estado, no dudamos que dará gran interés a los clásicos de la presente temporada en que intervenga.

### 14 de Julio se adjudicó el premio Testaferro en gran tiempo

Este hijo de Your Majesty, que en sus presentaciones en público había demostrado estar poseído de una gran velocidad inicial, disputó ayer la sexta carrera, donde con la monta del aprendiz J. Riero iba con 49 kilos, lo que aprovechó éste para tomar la punta y venirse en un cómodo galope hasta el disco.

14 de Julio en distancias intermedias podrá ganar numerosas carreras y en tiros largos, si se le enseña a correr a la espectativa, también podrá resultar, con el tiempo, un buen stayer.

### Bianca Capelli no ha de tardar en ganar

Como esta hija de Diamond Jubilee, se desempeñó muy bien en la segunda carrera de ayer, creemos que en una de sus próximas presentaciones lograra obtener su primera victoria.

Bianca Capelli, es una linda potranca, que aunque no ha de llegar a ser una maravilla, puede resultarle un elemento útil a su caballeriza.

### Nut Cracker es un futuro ganador en perspectiva

Dada la buena performance que produjo este hijo de Leonidas IV en el handicap de la milla de ayer, es muy probable que en cuanto vuelva a correr obtenga un triunfo.

Nut Cracker, que ha sido especialmente preparado para las pruebas de distancias intermedias, ha puesto de manifiesto que corre mucho y que aún, a pesar de su edad, puede realizar una buena campaña.

### Pibe tuvo que conformarse con escoltar a Místico

A pesar de que este hijo de Ducato venía conduciéndose en forma tan brillante, en cuanta prueba intervenía, no logró en el clásico Francisco B. Bosch, de ayer, adjudicarse el triunfo, pues fué derrotado con cierta facilidad por Místico.

Sin embargo, como el pupilo del stud Nelly produjo una gran carrera, creemos que en cuanto vuelva a ser de la partida en algún handicap, podrá desquitar a sus numerosos partidarios.

### Ñandipá se ha largado a correr mucho

El hijo de Larrea, que en sus dos últimas presentaciones en público había ganado en gran estilo, volvió a desempeñarse ayer admirablemente en la cuarta carrera, donde finalizó segundo de Tamarisco a menos de un cuerpo en el recomendable tiempo de 1'43" 3|5.

Ñandipá si no llega a sentirse de sus viejas dolencias, tiene todavía un amplio programa en Palermo.

### Hereje en su próxima presentación puede obtener su primera victoria

El representante del stud Victorica Roca, que fué presentado ayer en óptimas condiciones de preparación en la prueba de potrillos, produjo una performance de primer orden al haber finalizado segundo de Culpén.

Hereje que ha demostrado poseer buenas ligerézas, es considerado en su caballeriza como un potrillo de porvenir, por lo que demás está decir que en su próxima presentación obtendrá su primera victoria.

### ¡Qué Peine! se desempeñó bien, pero cayó fácilmente derrotado

Como este hijo de Larrea al obtener su primera victoria se había impuesto con gran facilidad y además contaba con una corrida de 1'37" y 2|5 en la milla, el público no titubeó en hacerlo su favorito.

El pupilo del entraineur Arturo Pagano tuvo que conformarse en esta ocasión con escoltar a 14 de Julio, pero por eso no hay que dejar de reconocer que produjo una performance de primer orden.

### El Obrero, que hacía su "rentrée", se condujo bien

Preparado convenientemente, por ser jockey-entraineur M. Acosta, este hijo de Fisherman, hizo su "rentrée" ayer en la prueba inicial, donde fué cotizado favorito en vista de sus buenos ejercicios.

El Obrero que ha realizado buenos adelantos, no ha de tardar en ganar, pues en la categoría que tiene que alternar actualmente, no hay nada que valga la pena.

### Hipódromo de San Martín

**PAGO DE PREMIOS**

Comunicamos a los propietarios, entrenadores y jockeys, que los premios y corretajes de la reunión de ayer domingo, serán abonados el viernes 21 de 13 a 15 en la administración Florida 470.

PARA CALENTAR BAÑOS

el uso del gas es el modo más práctico, por su rapidez y economía. Un baño caliente puede ser preparado por medio de la aplicación del gas, a cualquier hora, en 10 o 15 minutos, con sólo un gasto de 8 a 10 centavos, el baño de lluvia y de 15 a 20 centavos el de inmersión.

La Compañía instala un Calentador de Baño con su cañería correspondiente, garantizado por dos años, pagadero en 12 cuotas de $ 20.— m/n. c/una.

COMPAÑIA PRIMITIVA DE GAS - ALSINA 1169

Coop. T. 110 - Central U. T. 4760 - Rivadavia

GRANDES ALMACENES TIENDA SAN JUAN

330. Camisón según dibujo de jaconás con entredós de encaje filet y bodoques bordados $ 5.90

Combinaciones varios modelos de nansouk con bordados y vainillas, a $ 5.80

Camisas, varios modelos, de madapolán con bordados, puntillas y vainillas, a $ 3.20

2320. Mantelitos y carpetitas de encaje INGLES, con tela vainillada al centro, redondos y cuadrados, cms. 100 S 5.50; 90 S 2.90; 70 S 1.90; 45 S 1.20 40 S 0.60 y 25 a pesos. . . . . 0.30

Crea extra fuerte, para sábanas, ancho 215 cms., S 3.50; 200 cms. a S 2.90 y 150 cms., S 2.40 y. . . . $ 1.90

Sábanas de trué con vainillas a mano, varios gustos, para 2 plazas $ 14.80; 1 plaza, a . . . . . $ 9.50

FUNDAS de madapolán, haciendo juego, para 2 plazas, a $ 4.20; para 1 plaza a pesos. . . . . 3.50

Toallas de macramé extra con dobladillo vainillado, tamaño grande, $ 1.90 y 1.20

Juegos de Mantelería para té, de cretona, estampada con frutas o flores, colores firmes, tamaño: cms. 150 x 200 con 6 servilletas, $ 19.80 y 150 x 150, con 6 servilletas. . . . . $ 16.80

Rondelet extra fuerte, para repasadores de cocina, blanco con guarda azul o punzó, ancho 65 cms. metro $ 0.95

Colchas de piqué, blancas, festoneadas, para 2 plazas a $ 20.50 y 17.00, y 1 plaza. . . . . $ 12.50

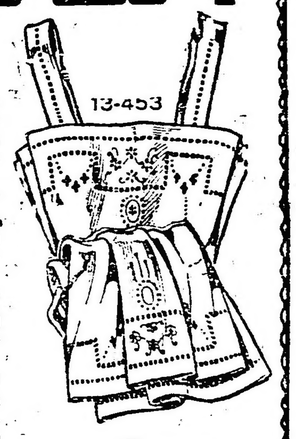

13-453. Camisa y CALZON haciendo juego, de jaconás con adorno de bonitos bordados y vainillas; CAMISA $ 3.20; CALZON. . . $ 2.90

Calzones de buen bramante, adornos variados de bordados, puntillas y vainillados y festoneados a pesos. . . . 2.60

Combinaciones de jaconás con novedosas vainillitas. . . $ 3.90

BLANCO y LENCERIA

EXPOSICION A PRECIOS ESPECIALES

117-533. Calzón y CAMISA de nansouk, confeccionados a mano, con vainillas y bodoquitos; camisa $ 4.50; calzón $ 4.20

480. Juego de CAMA CAMERA, de crea extra, con vainillas y bordados, varios gustos, compuesto de 1 sábana, 2 fundas y un cuadrado o 2 cuadrados y una funda. $ 22.50

ENCAJES

Puntillas de hilo a mano, ancho 2 centímetros, metro a pesos. . . . . 0.20

Entredós imitación hilo, diferentes gustos, ancho 2 cms, pieza de 9 metros $ 0.50

Camisones de nansouk, terminado con sesgo de color y bordado combinado . . . . . $ 5.20

Vestiditos de tul de hilo, modelos de gran novedad con encajes verdaderos, bordados y fantasía rococó, para bebé hasta 3 años $ 17.80

Corsés varios modelos de diferentes tejidos de hilo, algunos con elástico y ballenaje muy flexible y liviano a pesos. . . . 8.90

1385 - Manteles de granité con guarda rayada, cms. 150x400 S 16.80; 150x350 S 14.80; 150 x300 S 12.90; 150x250 S 10.90; 150x195 S 7.90; 150x150 S 6.70; 115x150. . . . $ 5.20

SERVILLETAS haciendo juego, para mesa, 68x68 cms. docena $ 15.90; 60 x 60 cms docena $ 11.90

MENAJE

PRECIOS ESPECIALES

135. Juegos para Té de finísima porcelana con bonitos decorados y filetes dorados, compuestos de 9 piezas, $ 10.90

Saleros de madera, para cocina, $ 0.90

Tazas bols, de loza piedra blanca cms. 16, S 0.70; 14, S 0.40; y 13 a pesos . . . 0.35

Aceiteras metal niquelado, con palillero y frascos de medio cristal 2.20

43 Cucharitas metal blanco "Alpaca", docena, pesos 3.90; aluminio pulido, doc. $ 0.95; hierro estañado $ 0.60

27. Azucarera medio cristal grabado arco y tapa metal niquelado. 1.90

GRANDES ALMACENES TIENDA SAN JUAN

CIBRIAN HNOS (S. A.) Victoria, Alsina y Piedras Bs As

# Mundo Comercial

## BOLSA DE COMERCIO

### Primera rueda

Cédula H. Argentina, al contado: 7000 a 99.70.
Id marzo 21: 113.000 a 99.70.
Id 5a. serie, marzo 21: 30.000 a pesos 96.10.
Id 6a. serie, marzo 21: 18.000 a pesos 96.20.
Id 7a serie, al contado: 9.600 a pesos 94.50.
Id marzo 21: 26.000 a 94.50.
Id marzo 24: 115.400 a 94.30.
Id 8a. serie, marzo 21: 81.000 a pesos 94.50.
Id 9a. serie, al contado: 24.000 a pesos 94.70.
Id 10a. serie, marzo 21: 21.000 a pesos 94.60.
Id 11a. serie, marzo 21: 20.000 a pesos 96.80.
Id 12a. serie, marzo 21: 2500 a pesos 96.90.
Id 13a. serie, al contado: 5100 a pesos 97.50.
Id marzo 21: 6000 a 97.50.
Id 15a. serie, marzo 21: 5000 a pesos 96.30.
Id 16a. serie, marzo 21: 159.000 a pesos 96.70.
Id 17a. serie, marzo 21: 10.000 a pesos 74.10.
Id marzo 24: 78.500 a 94.10.
Id 18a. serie, marzo 21: 30.000 a pesos 94.20.
Id 19a. serie, al contado: 114.000 a 94.30.
Id marzo 21: 638.000 a 94.30.
Id marzo 24: 20.000 a 94.30.
Cédulas Nacionales serie L, marzo 21: 17.000 a 99.70.
Crédito 1923, al contado: 40.000 a pesos 95.40.
Id marzo 21: 50.000 a 95.40.
Id marzo 24: 30.000 a 95.40.
Id 1922, al contado: 56.000 a 96.90.
Id marzo 24: 20.000 a 96.90.
Id 1905, marzo 21: 93.600 a 88.
Id 1911, al contado: 30.000 a pesos 86.30.
Deuda Municipal, 6 1|2, al contado: 35.000 a 96.80.
Id marzo 21: 15.000 a 96.80.
4 1|2, 1910, marzo 21: 10.000 a pesos 62.30.
Id fin de mes: 10.000 a 62.30.
Id abril 30: 5.500 a 62.80.
Id marzo 15: 15.000 a 62.90.
Id 1911, marzo 21: 20.000 a 177.20.
Meridiano V, marzo 15: 10.000 a 64.20.
Bonos Hip., serie B, marzo 21: 38.000 a 93.80.
Id marzo 24: 90.000 a 93.80.
Id serie A, marzo 21: 10.000 a pesos 92.90.
Banco Provincia, marzo 21: 100 a pesos 105.
Banco Italia, marzo 21: 31 a 101.
Banco Francés, al contado: 15 a pesos 38.20.
Mercado de Títulos, marzo 21: 55 a pesos 97.
Ibero Platense, marzo 21: 100 a 94.

## MERCADO DE CAMBIOS

### (Precios oficiales)

### Primera rueda

| | $ oro | $ m/n. |
|---|---|---|
| Libras | 42 17/32 | 12.8248 |
| Francos | 14.90 | 0.1525 |
| Belgas | 18.70 | 0.1284 |
| Suizos | 4.40 | 0.5165 |
| Florines | 2.05 | 1.1086 |
| Liras | 17.52 | 0.1297 |
| Pesetas | 5.88 | 0.3865 |
| Dólares | 131.40 | 2.9864 |
| Reis | 35.500 | 0.3138 |
| Montevid. | 6.15 o/o | 2.2865 |

## COMPRA VENTA DE TITULOS

Ofrecidos: Compañía de Seguros La Rural.

## MERCADO DE CEREALES A TERMINO

### Primera rueda

Entregas en dársena:
Trigo, entrega en abril, 200 toneladas a 10.50; entrega en mayo, 200 toneladas a 10.60; 200 a 10.61; entrega en junio, 400 toneladas a 10.72; 400 a 10.74; 200 a 10.75.
Maíz, entrega en mayo, 200 toneladas a 8.01; entrega en junio, 200 toneladas a 7.66.

# Periodismo

### "JUVENTUD"

Apareció el número 30 de este periódico radical que se publica en la circunscripción 9a. y que sostiene los principios de la Unión Cívica Radical.

Trae un abundante material de lectura, destacándose por los comentarios que contiene en favor de los candidatos radicales, ilustrando sus páginas con las fotografías de todos ellos.

Se trata de un digno esfuerzo realizado por "Juventud" en mérito a los ideales partidarios, y vayan nuestras felicitaciones a los directores de este periódico por el triunfo alcanzado.

### EL PERIODISTA D. JULIO COLA

El fundador de "La Gazeta de España", y popular publicista D. Julio Cola, ha regresado a Buenos Aires, después de una larga temporada en la Península y Marruecos.

Julio Cola, aparte de su labor periodista y de haber publicado en Madrid, la interesante novela "La ruta de los conquistadores", ha ocupado en el Ateneo madrileño los cargos de secretario de las secciones de ciencias históricas, y la vice presidencia de la Ibero-Americana.

Durante los cursos fué ampliamente discutida su memoria sobre "Política entre España y América" en la docta casa, habiendo intervenido en ella las más salientes personalidades de la intelectualidad española.

Ultimamente, al implantarse el protectorado civil en Marruecos, Julio Cola, fué nombrado director del diario de Melilla, "La Voz de Marruecos", habiendo dejado las huellas de su paso.

Ha regresado al país, y a insistentes requerimientos de sus compatriotas, publicará nuevamente "La Gazeta de España, proponiéndose reanudar su vida con el número a salir el día 22.

Que el apreciable colega, consiga nuevamente los éxitos que alcanzó en su primer etapa periodística, es lo que le deseamos sinceramente.

### "BLANCO Y NEGRO"

Hemos recibido el número 1709 de este prestigioso semanario madrileño, interesante y bien informado siempre, que merece ser leído por todos los amantes del periodismo hispano.

Día a día es mayor la circulación de "Blanco y Negro" entre nosotros, respondiendo así al empeño tomado por la empresa para difundirlo, fijando el precio de su venta en 25 centavos en Buenos Aires y de 30 en el resto del país.

Lino, entrega en junio, 400 toneladas a 18.92.

## MERCADO A TERMINO DE ROSARIO

### Primera rueda

Trigo, entrega en abril, 300 toneladas a 10.35; 100 a 10.36; entrega en mayo, 500 toneladas a 10.50.
Maíz, entrega en abril, 400 toneladas a 8.20; 100 a 8.18.
Lino, entrega en abril, 100 toneladas a 18.50; entrega en mayo, 100 toneladas a 18.60; entrega en junio, 300 toneladas a 18.70.

## BOLSA DE CEREALES

### VENTAS DE HOY

Trigo candeal: 156 bolsas en Once a 12.65 $, Devoto Ltda.
Trigo varias clases: 162 bolsas en Once a 10.70 $, T. Ojea; 1374 a 10.65, U. Alzaga; 204 en Sola a 10.60, Bregni y Hnos.; 147 a 10.45, U. Alzaga y Cía.; 598 en Once a 10.40, F. B. Arzeno y Hnos.; 660 en Sola a 10.40, T. y Raffo; 675 a 10.40, Dorignac y Cía.; 710 a 10.30, Santamarina e hijos; 753 en Once a 10.30, J. Lalor; 568 en Sola a 10.30, T. Ojea; 248 en Haedo a 10.30, J. Elorry; 1755 a 10.30, B. Novaro; 407 en Once a 10.25, Benvenuto Hnos.; 772 en Haedo a 10.25, E. Jolly y Cía.; 431 en Bs. Aires a 10.20, A. Maraspin; 308 en Once a 10.20, Devoto y Cía.; 1014 a 10.20, Iraizos Hnos.; 219 a 10.20, J. B. Chanal y Cía.; 186 a 10.10, A. Iriart; 265 en Sola a 10.10, Lutjohann y Cía.; 52 en Once a 10.10, Devoto y Cía.; 617 en Sola a 10, M. Copello; 700 a 9.80, Santamarina e hijos; 968 en Once a 9.85, Bourdieu Hnos.; 777 en Dep. a 9.75, Devoto y Cía.; 3723 en Sola a 9.70, J. M. Méndez y Cía.; 279 en Once a 9.70, M. de Hoz Hnos.; 181 en Sola a 9.20, J. Andreu y Cía.; 379 en Sola a 9, T. Ojea; 35 a 9, Palacios Hnos.; 246 a 9.10, S. y Bercetche; 1208 en Palermo a 8.95, J. Lalor; 600 en Once a 8.90, P. Genta; 180 en Once a 8.80, Goñi y Cía.

Trigo tangaró: 477 bolsas en Once a 10.50 $, R. Goñi.
Girasol: 130 bolsas e nSola a 10.30 $, Pegasano y Cía.

Maíz amarillo: 226 bolsas en Once a 9.40 $, Scala y Cía.; 190 a 9.20, Benvenuto Hnos.; 295 a 9.10, H. Souiez; 140 en Sola a 9.10, Iraizos Hnos.; 184 a 9.20, J. Lalor; 150 a 9.10, Estremé Hnos.; 130 a 9, J. Lalor; 750 a 9, Palacios Hnos.; 280 en Bs. Aires a 8.80, A. Velaz y Cía.; 732 a 9, W. y Martin; 560 en Sola a 8.85, Oscamou y Cía.; 719 a 8.80, Perlender y Cía.; 190 a 8.70, A. Estévez y Cía.

Maíz colorado: 293 bolsas en Once a 9.30 $, F. Arzeno y Hnos.; 133 en Sola a 9.30, T. Ojea; 145 a 9.20, C. y Millan.
Lino: 237 Sola a 18.90, Crotto Hnos.; 226 a 18.90, id.; 341 a 18.80, J. de los Santos; 200 Once a 18.80, A. Ojea; 472 a 18.50, J. C. de los Santos; 107 a pesos 18.50, J. C. de los Santos; 165 Palermo a 18.50, Palacios Hnos.; 500 dársena a 18.50, P. Volpacchia; 118, Sola a 18.40, M. Copello; 29, Once, 18.20, S. Freres; 130, Sola a 18, U. Alzaga y Cía.; 195 a 18, id.; 66 a 17.50, Crotto Hnos.; 566, Once, a 17.50, N. A. Calvo; 442, Once a 17.50, Bourdieu Hnos.; 268 Buenos Aires a 17.80, E. Cena; 83 Palermo, 17.70, J. Lalor; 67, Sola a 17, Crotto Hermanos; 400, Once a 17, Santamarina hijo; 550, Sola a 17.35, J. Bayona; 1319, Buenos Aires, 17.20, C. Rosselli; 75, Once, a 17, Bellini y Cía.; 100 a 10.55, T. Devoto y Cía.; 88 a 16.50, D. J. Fayes Hermanos; 214 a 16.30, S. y Bercetche; 100 Buenos Aires a 16, A. Velaz y Cía.; 515, Once a 15, Scala y Cía. Ltda.; 36 Buenos Aires a 13, E. Colombo y Cía.; 242 Once a 14.80, O'Farrell y Cía.; 94 Once, a 12.30, Alchourron Ltda.; 74 Buenos Aires, 12.80, E. Colombo y Cía.; 43 a 12, C. Rosselli; 442 Once a 11.70, Crotto Hnos.

Nabo: 156 Buenos Aires a 16, A. Rinaldi; 328 Once a 15.80, E. Lowy; 134 a 15.50, S. Nicolussi; 139 a 15, S. Freres; 151 a 14.70, M. B. Grondona; 152 a 14.50, Pulitz; 104 a 14.50, A. Rinaldi; 112 P. Alsina a 14.30, F. Kehr 20, Sola, a 12, Iraizoz Hnos.; 16 Sola a 12, D. L. y Pages Hnos.

### ENTRADAS GENERALES

Once: 7207 bolsas trigo, 6587 avena, 508 triguillo, 4841 lino, 1033 nabo, 2911 maíz, 575 cebada, 98 cebadilla, 215 alpiste, 391 maní, 530 porotos.
Brian: 33.474 bolsas trigo 3892 lino, 975 avena.
Rural: 868 bolsas maíz, 232 ray grass.
Riachuelo: 7998 bolsas trigo, 680 maíz.
Colegiales: 3861 bolsas trigo, 170 maíz.
Lacroze: 1851 atados paja guinea.
Puente Alsina: 12.238 bolsas trigo, 115 avena.
Bs. Aires: 431 bolsas trigo, 683 harina, 1191 centeno, 280 maíz, 2298 avena, 361 garbanzos.
Sola: 8867 bolsas trigo, 301 harina, 235 centeno, 391 lino, 3391 maíz, 7310 avena, 2950 cebada, 837 alpiste, 255 alfalfa.
Palermo: 539 bolsas trigo, 255 lino, 291 nabo, 104 maíz, 560 cebada.
C. Argentino: 680 bolsas harina.
Puerto: 12.800 bolsas lino.

### MERCADO DE PATATAS

#### (Estación Casa Amarilla)

Han entrado hoy en este mercado 378 bolsas de patatas; en C. Argentino 1879; en Pacífico, 5821; en Bs. Aires, 320. Total: 5898 bolsas.
Precios de venta: Patata según clase, de $ 0.30 a 0.90 los 10 kilos.

### MERCADO DE PASTO

#### (Est. Caballito)

Han entrado hoy en este mercado 722 fardos grandes de pasto y 2821 id chicos; en Rural, 76 id grandes y 240 id chicos; en Colegiales: 3882 id chicos; en Bs. Aires: 838 id grandes y 1858 id chicos; en Palermo: 159 id grandes; en Retiro (norte): 754 id chicos. Total: 1796 fardos grandes y 9499 id chicos.
Precios de venta: Pasto alfalfa en fardos grandes, de $ 29 a 65 los 1000 kilos; id chicos, de 27 a 60; id mezcla, fardos grandes, de 26 a 43.

### MERCADO DE ABASTO PROVEEDOR

Fueron descargados hoy en este mercado por chatas y carros 540.000 kilos de frutas y 770.000 kilos de verduras en general y 14 vagones del F.C.C. de B.A. con 67.600 kilos, que sumados a los anteriores nos arroja un total de 837.600 kilos de verduras.

Las ventas desarrolladas en la mañana no ofrecieron mayor variación en los precios, vendiéndose los distintos lotes de verduras y legumbres frescas y secas a precios sostenidos, análogos a los de días anteriores.

En lo que respecta a frutas, aunque las entradas son importantes los precios no han variado, siendo éstos los que a continuación se insertan:
Uva moscatel, el canasto, de $ 6.50 a 8; id rosada, de 6.50 a 7; id negra, de 4 a 5.50; id del país, de 4 a 5; peras d'Anjou, el cajón de 18 a 20; id campanilla, de 4.50 a 5.50; id francesa, de 12 a 15; ciruelas, de 9 a 11; manzanas deliciosas, de 17 a 21; blanquitas, de 5 a 7; del país, de 7 a 8; norteamericanas, de 16 a 18; rayadas, de 6.50 a 8; duraznos, el canasto, de 6 a 14; granadas, de 7 a 8.50; naranjas de Brasil, el cajón, de 25 a 27; castañas frescas, los 10 kilos, de 5 a 6.50; cocos, el 100 de 14 a 15; sandías, de 30 a 40; membrillos, de 3 a 5.50; cerezas, los 10 kilos, de 4 a 5; bananas, de 5 a 5.50.


**Banco Italo Sud-Americano**

Bmé. MITRE 460'68

| | |
|---|---|
| Capital autorizado | $ 10.000.000 |
| " subscripto | $ 8.250.000 |
| Caja de Ahorros a la vista (hasta $ 10.000) | 4 % |
| Caja de Ahorros, cuenta trimestral | 4 % |
| Caja de Ahorros, cuenta semestral | 4 ½ % |
| Caja de Ahorros, cuenta anual | Conven. |

Caja de Ahorros "Monedas Extranjeras" (plazo convencional) 2 ½ %. a la vista.
El Banco capitaliza los intereses trimestralmente
Se ocupa de todas las operaciones bancarias
JUAN BIGNONE, Gerente

Sucursal No. 1: Entre Ríos 1075.
" " 2: Rivadavia 3961.
" " 3: Corrientes 3001.
" " 4: B. de Irigoyen 135.
" " 5: San Jerónimo (Huzaingo (Córdoba)


## MERCADO CENTRAL DE FRUTOS

### Ventas de hoy

Cruza fina: 2000 kilos a $ 20.50; 1000 a 20.
Cruza gruesa: 50 mil kilos a $ 18, 70 mil a 17.50, 12 mil a 17, 50 mil a 16.50, 5000 a 16.
Borregas, cruza fina: 1500 kilos a $ 19, 1000 a 16.

Segunda esquila, gruesa mediana: 1000 kilos a $ 17.50, 1000 a 17.20.
Cruza gruesa: 20 mil kilos a pesos 15.50, 32 mil a 13.50.

De Santa Cruz, cruza fina y mediana: 5000 kilos a $ 28, 20 mil a 27, 30 mil a 26.50, 100 mil a 26, 30 mil a 23.50.

Pieles lanares, lanudo consumo: 300 kilos a pesos 1.65, 200 a 1.60, 800 a 1.55, 800 a 1.50, 400 a 1.45, 1.000 a 1.40.

Desecho: 200 kilos a $ 1.45, 300 a 1.40, 1200 a 1.33, 700 a 1.30, 600 a 1.25, 1.000 a 1.20.
Del Chubut: 7000 kilos a pesos 2, 65 mil a 1.83.

De Camarones: 10 mil kilos a pesos 1.90.
De Río Gallegos: 1800 kilos a pesos 2.
Cortos: 1000 kilos a $ 1.15.
Corto y pelado, consumo: 400 kilos a $ 1.35, 600 a 1.20, 1000 a 1.15, 500 a 1.10.

Borregos: 200 kilos a pesos 1.15, 100 a 1.10.
Cueros vacunos: 350 a 12.60, 250 a 13.50, 150 a 12.30, 450 a 12.20, 100 a 12.10, 300 a 12, 150 a 11.70, 150 a 11.50, 100 a 11.
Secos: 100 a 0.60.
Carnicería: 210 a 0.66, 130 a 0.65.
Chaqueños: 100 a 0.70.
Becerros: 250 a 10.
Nonatos: 200 a 7, 20 a 6.80.
Becerros y nonatos: 800 a 10.
Potros: 50 a 7, 60 a 6.80, 100 a 6.50, 50 a 6.
Cerdas: 200 a 21.50, 200 a 21, 500 a 20, 500 a 19.50, 200 a 19.70, 200 a 19, 600 a 18.50, 700 a 18, 400 a 17.50, 200 a 17.
Del Chubut: 500 a 23.
Medias colas: 100 a 26.
Corderitos: 20 a 6.80, 50 a 6.50.
Nutria: 20 a 19, 10 a 85, 5 a 45.
Cabras: 1500 a 14.70.
Cabritos: 100 a 4.50.
Liebres: 500 a 0.30.
Sebo derretido: 11 a 4.65, 140 a pesos 4.25.
Sebo pisado: 14 a 3.20.
Lana entrada, 62.598 kilos; salida, 32.960; entrada total, 38.400.400 kilos; existencia, 3.211.818 kilos.

## MERCADO DE HACIENDA VACUNA

### (Liniers)

Se ha producido en la mañana de hoy una apreciable baja en los precios para todas las clases de hacienda, principalmente para las de tipo consumo y muy especialmente para las descarnadas y flacas, lotes estos últimos que fueron objeto de muy difícil venta, a causa de sus excesivas entradas.

La entrada del día fué de 12.191 cabezas, clasificadas en la siguiente forma: novillos, 4.347; vacas, 4345 y terneros, 4.399.

Las compras efectuadas por los frigoríficos fueron las siguientes: Sansinena, 1.494; La Blanca, 1.279; Swift, 194; y Armour, 250; Wilson, 2212; Saladero Atalaya, 211 y The Twitfield, 136.

Los precios corrientes de la mañana fueron estos:

Toros y torunos gordos y especiales para frigorífico, de pesos 85 a 104; id generales de 45 a 78; novillos especiales (Chilled-Beef), de 110 a 115; id (congelar), de 106 a 125; id gordos (continente), de 80 a 102; id generales de consumo de 52 a 4; novillitos excepcionales; gordos y especiales de 48 a 66; id generales de 18 a 42; vacas excepcionales de 100 a 103; id gordas de 56 a 70; vaquillonas excepcionales; gordos y especiales de 46 a 66; id generales de 18 a 40; id especiales de 40 a 44; id gordos de 24 a 36; id generales de 9 a 20; mamones gordos y especiales de 15 a 28; id generales de 5 a 11.

### Ventas de hoy

APHECA CANDAU y Cía.—
14 novillitos, de la Pampa a 64; 36 id a 58.
ALONSO y BLAQUIER—
10 vaq. de Alberdi a 30.
ARDUIN e ITURRASPE—
34 novillitos, de P. Central a 61; 2 id a 40; 20 id a 58.
ARZENO y Hno. F. B.—
17 novillos, de Alvarado a 8; 5 id a 62; 24 vacas, de Córdoba a 64; 37 vaq. a 30; 43 id a 40.
ANASAGASTI JUAN—
60 torunos, de Córdoba a 104; 24 vacas de Navarro a 3; 20 id a 65; 20 vaq. a 60; 27 id a 52.
ABELLO y Cía. S.—
7 novillos, de Pico a 95; 13 id a 70; 66 id de Can Praet a 0; 2 novillitos a 45; 24 terneros a 30; 22 id a 26.
ALCHOURRON Ltda. S. A.—
20 novillos, de Pinto a 113; 15 terneros a 20; 27 mamones a 12; 26 id a 11; 30 id a 10; 20 id a 6; 25 novillitos, de Magdalena a 61; 25 id a 55; 9 vacas, Chascomús a 66.
ARANCET y Cía. PEDRO—
80 novillos, de Auquel a 102; 15 id a 73; 13 id de Thames a 105; 9 novillitos a 70; 3 vacas a 63; 2 terneros a 46; 6 id a 50; 3 id a 36; 7 vaq. a 58; 6 id a 42; 12 id a 42; 4 id a 63; 7 id a 57.
ACCAME BELLINI y Cía.—
22 novillitos, de Fornquist a 40; 26 terneros, de Granada a 25; 29 vaq. a 35; 13 novillitos, de Warnes a 30; 17 novillos a 40; 4 terneros, de Luján a 27; 4 id a 17; 11 id a 18; 13 vaq. a 22; 3 toros, de Pergamino a 80; 23 id a 24; 4 id a 17; 23 id a 27.
AMARAL y Cía. M. M.—
138 torunos de 25 de Mayo a 25; 2 vacas a 60; 9 novillo sa 63; 11 toros a 90; 25 terneros a 17; 42 id a11 22 novillos a 75; 2 vaq. a 40.
BERISTAYN y LARGUIA—
19 novillos, de Pergamino a 110; 25 id de Córdoba a 90; 27 vaq. a 75.
BUNGE y BORN Ltda.—
10 vacas, de Córdoba a 72; 12 id a 75.
BALCARCE y Cía.—
70 vacas, de San Domingo a 36; 39 vaq. a 30; 20 id a 20; 17 ternero sa 19; 24 novillos, de Córdoba a 56; 21 novillitos, de Domingo a 25.
BELLOCQ e HITA—
9 vacas, de Timote a 50; 8 novillitos a 45; 17 terneros a 18; 5 id a 25; 50 id de Chascomús a 21; 22 id a 13.
BEAZLEY MANUEL y RODOLFO—
100 terneros, de Madariaga a 30; 23 id a 25.
BAYONA JUAN—
16 novillitos, de A. Alsina a 40; 8 vaq. a 40.
CHAPAR y Cía.—
7 vacas, de C. Tejedor a 6; 7 id a 54; 19 id a 63; 11 vaq. a 58; 2 novillitos, de A. Alsina a 55; 11 vaq. a 55; 12 vacas a 58.
CORDOBA e hijo PEDRO—
10 novillos, de Madariaga a 100.
CASH COLRELL JONES y Cía.—
35 vaq. de San Luis a 42.
CICERI y Cía.—
46 terneros, de Arenales a 15; 51 id a 5; 52 id a 8.
CEBALLOS y CUFRE—
65 novillos, de Rodriguez a 90; 5 vacas a 65; 32 novillos a 75; 8 id a 90; 4 novillitos a 35; 11 toritos a 36.
CARRIQUIRY GASAUX y Cía.—
23 novillos, de Pehuajó a 1; 12 terneros de Henderson a 37; 8 id a 24; 15 id a 23.
CRESPO y RODRIGUEZ—
39 novillos, de Arenales a 0; 18 terneros de Viamonte a 16; 17 id a 18; 21 toros, de Alen a 78; 5 vaq. de Viamonte a 0; 5 id a 62; 15 terneros, de Santa Fe a 22; 13 id a 17; 14 novillito sa 17; 9 vaq. a 44; 3 vacas a 30; 6 vaq. a 6; 17 novillitos, de Arenales a 51; 13 id de P. Central a 45; 2 terneros de Santa Fe a 30.
CHIMENDEGUY e hijos DOMINGO—
40 novillos, de F. Varela a 125; 13 torunos a 85.
DIAZ y OLIVARES—
22 novillos, de Rivadavia a 80; 20 vaq. de C. Tejedo ra 6; 6 id a 6; 20 id a 64; 26 id a 60; 12 d a 58.
DE LLELOS y FAGES Hnos.—
45 novillos, de T. Lauquen a 66.
DEVOTO y Cía. Ltda. TOMAS—
10 vaq. de A. Alsina a 58; 6 terneros a 25; 10 vacas, de la Pampa a 82; 9 id a 78; 8 vaq. de A. Alsina a 35; 44 novillos, de San Luis a 50; 24 vacas a 38.
DRYSDALE y Cía. J. A.—
60 terneros, de la Pampa a 18; 9 vacas de Santa Inés a 100; 4 id a 70; 14 id a 57; 43 terneros, de la Pampa a 30; 60 id a 26.
ELORDY y Cía. JUAN—
10 vacas, de la Pampa a 66; 6 terneros a 35; 11 id a 25; 11 novillitos a 48; 20 vaq. a 45; 10 id a 60; 15 id a 54.
ARECA VALENTIN—
40 novillitos, de la Pampa a 60; 3 vacas a 60; 41 vaq. a 35.
ESTEVEZ y Cía. ALDO—
9 vacas de la Pampa a 66; 13 vaq. a 52; 3 vacas a 45; 36 terneros, de Madariaga a 29; 26 id a 24.
ESTREME Hnos.—
24 vaq. de San Luis a 60; 65 terneros a 27; 10 vacas, de Córdoba a 50; 8 id a 45; 12 ternero sa 22.
ESTRUGAMOU JUAN—
40 vacas, de Salto a 63; 18 id de Pehuajó a 65; 10 id a 47; 9 vaq. a 38; 5 id a 52; 9 terneros de Chacabuco a 74; 12 terneros a 20; 17 id a 23; 6 mamones a 18.
FRERS JULIAN—
191 novillos, de Pellegrini a 110; 3 id a 70; 2 vaq. a 30.
FERNANDEZ CASTELLANI y Cía.—
12 novillitos, de la Pampa a 40; 20 vaq. a 40.
FERRARI Hnos. y Cía.—
7 vacas, de Córdoba a 62; 13 id a 45; 5 id a 25; 17 vaq. a 58; 14 id a 43; 19 terneros a 32; 5 novillitos a 45.
UILLON y Cía. RODOLFO—
8 novillos, de Salto a 10; 12 id a 90; 2 toruno sa 45; 16 novillitos a 18.
GARCIA OTERO Hnos.—
2 toros de P. Central a 80; 4 novillitos a 55; 3 vaq. a 45.
GIRALT y AMADEO LASTRA—
2 toros, de Villegas a 95; 39 novillos a 98.
GOÑI Ig. (hijo) y Hnos.—
216 terneros, de Azul a 13; 68 mamones a 7; 64 id a 5; 2 id a 5; 100 novillitos, de la Pampa a 62; 5 mamones de Matanza a ; 4 vacas a 50; 4 vaq. a 38.
GENTA y Cí. PEDRO—
4 vacas, de la Pampa a 60; 24 terneros de T. Lauquen a 32; 9 vacas de la Pampa a 58; 1 id a 80; 15 id a 56; 5 vaq. a 55; 8 id a 45; 15 novillo sa 86; 28 novillitos a 42.
IRAIZOS Hnos.—
11 vaq. de Alvear a 4; 2 vacas a 48; 12 vaq. a 39.50; 11 terneros, de Pueyrredón a 21.30; 10 id a 26.50; 15 id a 24; 15 id a 22.50; 13 vaq. de Alvarado a 45; 14 id a 46; 14 id a 46.50; 12 id a 47.50; 12 novillo sa 55.50; 13 id a 63.
IRIART y Cía. ADOLFO—
40 novillos, de Viamonte a 85; 18 id de San Erutio a 91; 28 vaq. a 63.
IZARRA y VILLA—
5 terneros, de Pringles a 21; 16 vacas a 60; 19 id a 50; 20 vaq. a 61; 8 ternero sa 34; 21 id a 25; 11 novillitos a 47; 7 ternero sa 34; 5 novillos a 56; 22 vaq. a 50; 2 id a 50; 20 id a 45; 10 novillos a 60; 20 vacas a 32; 6 novillitos a 48; 11 vacas a 60; 10 terneros a 26; 27 vaq. a 43; 9 novillitos a 25; 4 vaq. a 20.
LOURTET y Cía. LUCIANO—
28 vacas, de A. Alsina a 63; 9 id a 60; 9 id a 55.
LANUS y ARANCEDO—
5 vacas, de la Pampa a 58; 10 vaq. a 50; 7 id a 48; 26 id a 48; 5 terneros a 25; 63 mamones a 28; 13 novillos a 71; 26 novillito sa 65; 17 id a 48; 39 id a 53; 7 novillos a 60; 2 novillitos a 42; 3 vacas a 65; 4 id a 55; 1 id a 30; 11 vaq. a 58; 12 id a 55.
LORINI GUIDO—
7 terneros de Santa Fe a 35; 13 id a 21; 3 id a 37; 6 id a 30; 4 id a 28; 3 id a 45; 4 id a 15.
LASCURAIN y ETCHEGARAY—
12 vacas, de A. Alsina a 58; 15 id a 55; 12 id a 61; 38 novillitos a 50; 15 vaq. a 54; 35 id a 41; 24 id a 33; 21 terneros a 23; 22 novillos, de Pergamino a 63; 90 terneros de Córdoba a 30; 26 novillitos a 90.
LIZARRALDE Hnos.—
20 tereros, de Laboulaye a 40.

LALOR JUAN—
10 vaquillonas de Matanza a 26; 7 id de Pellegrini a 27; 12 id a 39; 12 novillitos a 43; 2 id a 23; 16 vaquillonas de Pehuajó a 58; 17 id a 61; 17 id a 62; 15 id a 63; 13 id a 63; 17 id a 61; 14 id de General Pinto a 54; 14 id a 54; 7 vaquillonas a 43; 2 vacas de Madariaga a 48; 14 terneros a 24.50; 16 id de General Pinto a 69; 16 id a 6; 16 id a 66; 20 novillos a 116; 2 novillitos, de P. Central a 47; 7 vaquillonas a 44; 16 novillitos a 49; 5 id a 58; 4 vacas de Lincoln a 90; 5 id a 58; 14 vaquillonas de Córdoba a 6; 13 id a 63.50; 10 id a 41.50; 6 vaquillonas a 74; 6 vacas a 53.50; 20 vacas de P. Central a 103; 18 id a 86; 13 id a 33; 3 toros de General Villegas a 102; 51 novillos a 101; 54 id de Alonte a 120.

LANUSSE PEDRO y ANTONIO—
14 terneros, de Córdoba a 18.50; 27 id a 25; 22 id a 32; 20 id a 25; 2 id a 30; 14 vaquillonas a 22; 1 id a 41.50; 8 terneros de Pellegrini a 22.50; 3 vaquillona sa 64; 10 id id a 64; 26 id a 46; 3 terneros de Córdoba a 8; 13 id a 18.30; 3 novillitos de Córdoba a 29; 7 terneros a 32.50; 5 id a 31; 4 vaquillonas a 33; 10 novillitos a 43; 6 vacas a 64; 2 vaquillonas a 48; 10 terneros a 24.50; 6 terneros a 92; 20 id a 59.50; 3 vaquillonas a 44; 2 vacas a 70; 3 novillo sa 53; 7 id a 63; 15 terneros de San Vicente a 18.50; 26 id a 19.50; 17 id a 15; 13 id de Pellegrini a 46; 13 id a 35.50; 8 vaquillonas a 63; 19 id a 69; 15 vacas, de Córdoba a 64; 10 id a 58.50; 20 id a 57.50; 23 id a 63.50; 30 terneros, de Cañuelas a 16.50; 10 vacas a 66; 10 vacas a 74; 35 novillos, de Castello a 111; 12 toros a 74; 13 novillo sa 109; 11 vacas de A. Alsina a 74; 12 vacas, de A. Alsina a 80; 34 novillos a 30; 18 novillo sa 64; 5 id a 94; 30 novillitos a 94; 17 novillo sa 46; 14 novillito sa 54; 5 novillos a 73; 20 id a 60; 5 novillitos de Alvarado a 35; 6 vacas a 70; 9 id a 52.50; 6 novillos a 90; 17 id a 55.50; 5 vacas a 65; 20 novillos, de San Luis a 106; 15 terneros a 36; 20 id a 32.50; 30 id de Pergamino a 11.50; 26 id a 5.
MARASPIN y Cía. ANDRES—
9 terneros, de Bragado a 36; 16 id a 28; 3 id a 22.
MARTINEZ de HOZ Hnos.—
4 vaq. de Lincoln a 65; 16 id a 45; 19 novillitos a 48; 8 terneros a 28; 2 id a 26; 11 id a 25.
MAZZINO y Cía. ARNOLDO—
5 novillitos, de Pellegrini a 43; 24 id a 40; 15 vaq. a 60; 13 id a 53; 34 id a 41; 41 novillitos, de Salliqueló a 61; 2 toros, de A. Alsina a 78; 6 vacas a 42.
MANTEL ALBERA y Cía.—
8 torunos, de Pehuajó a 91; 6 novillos a 5; 9 vacas a 48; 4 id a 32; 6 terneros a 22.
MENDEZ Hnos. y Cía.—
90 novillos, de Pellegrini a 110; 5 id a 55; 4 novillito sa 35.
NALE, REPETTO y Cía.—
14 novillos, de 25 de Mayo a 56; 10 id a 48.
OJAM y LABIANO—
28 vaq. de Rauch a 44; 2 id a 40; 10 terneros a 15; 26 vaq. a 30; 4 vacas a 20; 7 terneros a 30; 11 novillos a 80; 9 id a 60; 6 novillitos a 50; 145 mamones, de Tandil a 15; 90 mamones a 7; 5 id a 5.
PATRON FERNANDO L.—
11 novillos, de 25 de Mayo a 110; 14 vaq. a 34; 10 vacas a 58; 10 terneros a 29; 58 id a 18; 16 vaq. a 38; 50 id de J. Verde a 28; 4 novillos, de C. Casares a 1000; 17 vaq. a 47; 60 terneros, de E. Echeverría a 20; 14 id de Junín a 20; 8 vaq. de Lincoln a 30.
PRYOR e hijo—
11 vacas, de la Pampa a 64; 7 novillitos a 57; 6 vaq. a 55; 21 id de Córdoba a 55.
PETERSEN y GUTIERREZ —
80 vaq. de Córdoba a 25; 60 mamones a 28; 5 id a 20.
PRIGGROS y Cía.—
47 novillos, de Córdoba a 114; 39 id a 84; 15 id a 61; 9 terneros de Santa Fe a 35; 25 id a 32.
PALACIOS Hnos.—
22 novillos, de Pueyrredón a 91.
PEGASANO ROCCATAGLIATA y Cía. M.—
12 novillos, de Rauch a 82; 14 novillitos a 52; 25 vacas de Córdoba a 47.
PAZ ADOLFO F.—
42 vacas, de M. Chiquita a 67.
PARERA MUÑOZ CARLOS—
6 novillos, de Zárate a 110; 4 id a 80; 7 vacas a 66; 1 id a 52; 20 vaq. a 44; 10 ternero sa 40.
ROBREDO ARTURO—
30 novillos, de Santa Fe a 10; 7 terneros a 37; 7 id a 33; 10 id a 31.
Suc. BELTRAN SANSOT—
60 novillos, de Pichincha a 125; 44 id de Maipú a 95; 34 vaq. de Cané a 44; 75 vacas a 51; 2 torunos a 73; 6 vaq. a 36; 14 novillos, de La Gloria a 59; 10 vaq. a 54.
Suc. MARTIN URTASUN—
13 vaq. de Bolívar a 64; 20 id a 56; 10 vacas a 64; 113 novillos, de Auguil a 68.
SANTAMARINA e hijos—
19 novillos, de la Pampa a 105; 40 vaq. de Pergamino a 56; 10 id a 45; 8 terneros de Córdoba a 32; 5 id a 32; 22 id a 27.
SEGUI Hnos. y Cía.—
13 novillos, de Macachín a 64; 39 vacas a 64; 28 vaq. a 64; 2 terneros a 25; 45 id a 26; 14 novillos de Uriburu a 60; 3 vaq. a 40.
TORLASCHI ENRIQUE—
5 novillos, de Lincoln a 110; 11 vaq. a 43; 11 novillo sa 66; 21 id de 9 de Julio a 62.
THOMPSON y Cía. E. A.—
20 terneros, de Córdoba a 65; 4 vaq. a 55; 15 mamones a 36.
UNZUE ALZAGA y Cía.—
96 vaq. de 25 de Mayo a 56; 15 terneros a 22; 50 id a 20; 40 vacas a 70; 91 id de A. Alsina a 56; 32 vaq. a 52; 68 vaq. a 35; 11 terneros a 20; 88 id a 22.
VELAZ y Cía. ANGEL—
18 novillos, de Córdoba a 110; 18 id a 8; vacas a 91; 6 id a 72; 20 id de la Pampa a 70; 35 terneros a 32; 14 id a 29; 25 novillos, de Pellegrini a 93; 27 id a 65; 4 torunos a 85; 3 vacas a 78; 52 novillos de la Pampa a 62.
SALABERRY y BERCETCHE—
5 vaquillonas de Suipacha a 27 8; 2 terneros a 27.50; 2 id a 47; 5 toritos a 28; 3 terneros a 24; 6 vaquillonas a 38.50; 4 novillos a 37; 12 vaquillonas de General Pinto a 68.50; 12 id a 65; 11 id a 56; 9 terneros de Magdalena a 4; 9 id a 8.50; 2 novillos a 76; 6 terneros de Cañuelas a 32.50; 6 id a 42; 7 id a 19; 12 vacas a 54.50; 12 vaquillonas a 54.50; 12 id a 46; 12 vacas quillonas a 46; 12 id a 37.50; 12 vacas a 45; 15 id a 44.50; 14 id a 51; 12 id a 56; 8 id a 60; 8 vaquillonas a 29.50; 3 novillos a 30.60; 10 vaquillonas a 45; 8 id a 41; 32 novillos de Chivilcoy a 114; 8 id a 76; 19 id de Pampa Central a 110; 45 de Balcarce a 125; 2 id de Navarro a 70; 15 id a 115; 5 terneros de Córdoba a 22; 5 id a 15; 8 id a 28; 9 novillitos a 49.50; 4 vaquillonas a 46.50; 8 id a 49; 15 terneros de General Guido a 30; 5 id a 11.30; 10 id a 30; 16 id a 30; 16 id a 30; 18 id a 30; 16 id a 30; 14 id a 30.0; 11 id a 18; 7 vacas a 45; 15 id a 22.

## MERCADO DE HACIENDAS LANARES

### (Tablada F. C. O.)

La entrada del día fué de 15.701 animales, habiéndose vendido durante la mañana 16.030 cabezas de la siguiente forma:
The Anglo 1215, Wilson 2174, Armour 2705, Muller 1368, y 2369 para los abastecedores locales.

### Precios corrientes

Capones esp. pel. matadero, a pesos 22.50; id id mrigorífico, de 10 a 21.30; ovejas de matadero, de 14 a 20; id generales id de 8.50 a 13; borregos esp. y excep. frigorífico, de 16 a 22.50; id generales id de 13.30 a pesos 14.70; id id matadero, de pesos 8 a 12.

### VENTAS DE HOY

ALVAREZ JOSE LUIS y Cía.—
111 cap. frig. de Madariaga a 18, 120 ovejas matadero a 15, 125 borr. frig. a 13.50, 53 a 11.
APHECA, CANDAU y Cía. —
25 cap. frig. de Adela a 19, 75 borregos a 12.50.
ACCAME, BELLINI y Cía.—
62 ovejas mat. de Ugarte a 15.50, 18 borr. frig. a 15.80, 108 de Rolón a 15, 103 de Hidalgo a 17.80.
AVALOS, SALAZAR y Cía.—
90 borr. frig. de S. Epíritu a 16.
AMARAL y Cía.—
50 ovejas mat. de Pueblitos a 20, 22 a 15.20, 23 borr. frig. a 17.
BELLOCQ e HITA—
127 ovejas mat. de San Ignacio a 16.30, 91 borr. frig a 11.
BALCARCE y Cía.—
99 borr. frig. de Calfucurá a 13.30.
BARCIA J. y Cía.—
50 ovejas mat. de Henry Bell a 14; 29 borr. frig. a 17.
BERISTAYN y LARGUIA—
125 cap. frig. de matadero a 22.50; 15 ovejas mat. a 17.50.
BOURDIEU Hnos.—
169 ovejas mat. de Pascanas a 8.50, 30 borr. a 9.
BASCARAN FELIPE—
59 borr. frig. de Jovita a 18, 37 capones a 16, 44 ovejas mat. de Gazcón a 15, 18 de Jovita a 16, 55 borr. frig. de Gazcón a 18.
BAYONA JUAN—
112 ovejas mat. de Carhué a 15, 93 borregos frig. a 15.10.
BEAZLEY M. y R.—
152 borr. frig. de Maceda a 14, 48 capones a 18,55ovejasmat.a13.50,195 borregos frig. a 15.
CASH, CALVELL, JONES y Cía.—
141 ovejas mat. de Salto a 14.
CROHARE SALVADOR—
47 ovejas mat. de Piedritas a 18.50, 51 borr. frig. a 16.50.
CHAPAR y Cía.—
44 cap. frig. de Thames a 20.50, 19 borr. a 19.50, 35 ovejas mat. a pesos 15.80, 99 borr. frig. de Piedritas a 19.50, 198 de Gazcón a 15.50.
CALOMER LUIS M.—
24 cap. frig. de Genodia a 21, 57 borregos a 17.50, 101 de Thames a pesos 19.50.
CRESPO y RODRIGUEZ—
25 borr. frig. de C. Barón a 22.50, 40 a 19.50, 10 a 15, 18 ovejas matadero a 10.50.
CORDOBE PEDRO e hijo—
180 ovejas mat. de Invernada a pesos 17.30, 10 de Seguroia a 16, 13 de San Patricio a 16.
CUCULLU FELIPE—
80 borr. frig. de V. Mantero a 16, 26 ovejas mat. a 11, 14 cap. frig. a pesos 17.50, 85 borr. Herrera a 13.50, 150 ovejas mat. a 12.50.
DEVOT OTOMAS y Cía. Ltda.—
198 borr. frig. de Madariaga a 17.
DIAZ y ALVAREZ—
440 borr. frig. de Trebolares a pesos 16.20, 59 a 20.50, 43 ovejas matadero a 14.80, 25 borr. frig. a 11.30.
ERREA VALENTIN—
115 borr. frig. de Relmo a 14.30, 11 ovejas mat. a 14.70.
ETCHEVERRY J. y Cía.—
100 borr. frig. de Rauch a 15, 100 a pesos 10.70.
FERNANDEZ, CASTELLAN y Cía.—
139 borr. frig. de Arata a 16.
GONI IGNACIO hijos y Hnos.—
104 borr. frig. de Riglos a 18.50, 209 de Alzaga a 18.50, 269 de Riglos a 20.50, 102 de Crámer a 18, 12 ovejas mat. a 13, 201 de Zapala a 9.50, 50 cap. frig. a 10.
LIZARRALDE Hnos.—
134 cap. frig. de Melo a 19.50, 170 borr. a 15, 19 de mat. a 9.50.
LALOR JUAN—
75 borr. frig. de Hortensia a 13.20, 70 de Guerrero a 17, 25 ovejas mat. a 14, 22 carneros de Matanzas a 11.60, 24 a 17.
LASURAIN y ETCHEGARAY—
49 cap. frig. de Sanchez a 21.50, 70 de Saladillo a 18, 287 borregos a pesos 13.50.
LANUSSE P. y A.—
45 ovejas mat. de Salas a 19, 95 a 17, 17 de Nazca a 18, 82 borr. frig. a 16, 17 a 10, 115 cap. de Rosales a 15, 19 ovejas mat. de B. Esperanza a 15.50, 91 borr. frig. a 15, 128 ovejas mat. de Alvear a 10, 36 a 9, 64 borr. a 8.40, 40 de frig. de Quenhué a 14.50 o vejas mat. a 13, 10 de Cintra a 18, 18 borregos frig. a 13.50, 82 ovejas matadero a 11.30, 16 borr. frig. a 10, 60 capones de Montero a 15, 102 ovejas mat. a 11, 15 borr. mat. a 8, 20 a 8.50.
LANUS y ARANCEDO—
160 ovejas mat. de Riglos a 12.70, 113 borr. frig. a 14.70, 499 a 13, 53 a 15, 35 a 14, 94 de Hidalgo a 15.50, 230 a 16, 99 de Anchorena a 14, 222 a 13.50, 22 ovejas mat. a 13.50, 17 capones frig. de Hidalgo a 18, 191 de Calfucurá a 19.40.
MUÑIZ Hnos. y Cía.—
41 borr. frig. de Bernasconi a 14.54, 54 ovejas mat. a 15.30.
MANTEL, ALBERA y Cía.—
43 ovejas mat. de Lértora a 15.50, 12 carneros a 15.50, 39 borr. frigorífico a 19.
MENDEZ J. M. y Cía.—
435 borr. frig. de M. Lauquén a 21, 55 ovejas mat. de Rolón a 16.50, 49 borr. frig. a 19, 105 a 21.
PATRON COSTAS y Cía.—
154 ovejas mat. de Darragueira a 15.30, 25 cap. frig. a 19.50.
RODRIGUEZ, ACASUSO y Cía.—
222 borr. frig. de Lonquimay a pesos 15.50.
ROBIN, DOMECQ, ZUBIAURRE Cía.
62 borr. frig. de Alvear a 10.50, 188 a 12.60, 17 cap. a 17.50, 20 borregos matadero a 8.50, 98 frig. a 12.60, 18 capones a 17.50.
Sucesión M. URTASUN e hijo —
187 cap. frig. de Castelli a 18, 250 borregos a 13.
SERANTES, CAIMI y Cía.—
59 borr. frig. de Parravicini a 12.50, 116 mat. a 8.80.
SANTAMARINA e Hijos—
60 borr. frig. de Macachín a 14, 31 a 17, 19 a 11.40, 140 de Bárker a 11, 30 a 15.60, 15 carneros a 15.
VELAZ ANGEL y Cía.—
95 ovejas mat. de Juárez a 14.50.
SALABERRY y BERCETCHE—
100 borr. frig. de San Enrique a 17, 12 de Pirán a 16, 63 a 16, 100 cap. de Rosales a 20, 17 de Parravicini a 15, 75 borr. a 11.60, 60 ovejas mat. de Pirán a 16, 50 capones frigorífico de San Enrique a 20.50.
UNZUE, ALZAGA y Cía.—
180 cap. frig. de Ugarte a 20.30.
IRAIZOZ Hnos.—
16 cap. frig. de Dionisia a 20, 90 borregos a 12.50.

## MERCADO DE HACIENDA PORCINA

### (Liniers)

En iguales condiciones que el día anterior, se efectuaron las ventas.
La entrada del día fué de 1.124 cerdos.
Las compras efectuadas por los frigoríficos durante la mañana, fueron las siguientes:
Sansinena, 203; Anglo, 55 y Swift, 54 cerdos.
Los precios variaron para cerdos flacos y generales, entre $ 0.38 a $ 0.42; cerdos de media gordura, entre $ 0.44 a $ 0.53; capones especiales de frigoríficos, entre $ 0.50 a $ 0.55; id id id consumo, entre pesos 0.59 a $ 0.62, y excepcionales $ 0.50 el kilo.

### Ventas de hoy

FIORITO Hnos. y SAMBRIZZO—
54 cerdos, de Hortensio, a $ 0.45.
DOWDALL RICARDO—
20 cerdos, de Pampa, a $ 0.55.
CROHARE SALVADOR—
20 cerdos, de Vedia, a $ 0.45.
FAYANAS y TELLAGORRI—
203 cerdos, de Córdoba, a $ 0.53.
ARZENO y Hno. F. B.—
19 cerdos, de Córdoba, a $ 0.44.
AMORETTI CAYETANO—
12 cerdos, de Marcos Paz, a pesos 0.52.
TORLASCHI ENRIQUE—
60 cerdos, de Guaminí, a $ 0.55; 40 id id, a 0.52; 27 id id, a 0.46.
IRIART y Cía., ADOLFO—
20 cerdos, de 9 de Julio, a $ 0.51.
MARTINEZ DE HOZ Hnos.—
20 cerdos, de Pehuajó, a $ 0.43.
CRESPO Y RODRIGUEZ—
100 cerdos, de R. Pérez, a $ 0.62; 16 id, de Olavarría, a 0.51; 109 id, de Henderson, a 0.59; 4 id, de Olavarría, a 0.38.
DE LELLIS y FAGES Hnos.—
50 cerdos, de Quirno Costa, a pesos, 0.55; 20 id, de Sumbald, a 0.42; 40 id, de Lezama, a 0.58; 41 id, de Sumbald, a 0.54; 50 id, de Bolívar, a 0.59.
RIPOLL JUAN S.—
65 cerdos, de Bragado, a $ 0.59; 55 id, de Lezama, a 0.55 1|2.
LIZARRALDE Hnos.—
19 cerdos, de 9 de Julio, a $ 0.56.
PAREDES EDUARDO—
18 cerdos, de A. Alsina, a $ 0.52; 32 id id, a 0.42.
CARRIQUIRRY, CASAUX y Cía.—
20 cerdos, de Quintana, a $ 0.52.


**"La Inmobiliaria"**

Primera Compañía Argentina DE SEGUROS GENERALES
Fundada en 1898

Garantías reales $ 17.181.387.82
Siniestros pagados hasta 30 de Junio de 1923 $ 31.830.846.80

BANQUEROS:
Banco de Italia y Río de la Plata

235 - Calle San Martín - 235
(Edificio propio)


# CARNET DEL HACENDADO

## Entradas en los distintos mercados y cotizaciones del día

### MERCADO DE HACIENDA VACUNA

Entrada total: 12.791 animales; novillos, 4.047; vacas, 4.345; terneros, 4.399.
Compra total de los frigoríficos: 5,766 cabezas.

#### COTIZACIONES DEL DIA

| | La libra De $ | a | Estado de la plaza |
|---|---|---|---|
| Novillos especiales Baby-beef | 0.16 | 0.17 | Encalmada |
| " excepcionales (Chilled-beef) | 0.15 | 0.16 | " |
| " especiales de frigorífico (Chilled-beef) | 0.15 | 0.16 | " |
| " gordos y especiales de frigorífico, para congelar | 0.12 | 0.14 | Sostenida |
| " cuarterones, gordos, de frigorífico | 0.11 | 0.12 | Floja |
| Novillitos y vaquillonas, mestizas, gordas y especiales, hasta 400 libras | 0.09 | 0.11 | " |
| " " " " de más de 400 libras | 0.09 | 0.10 | " |
| Vacas mestizas, nuevas y gordas | 0.08 | 0.09 | " |
| " generales, gordas | 0.12 | 0.16 | " |
| " viejas | 0.10 | 0.16 | " |
| Terneros especiales | 0.09 | 0.11 | Afirmada |
| " mamones | | | |
| Toros y torunos para conserva | | | |

### MERCADO DE HACIENDA LANAR

Entrada total: 15.701 animales.
Compra total de los frigoríficos: 13.661. Consumo total: 2.369 cabezas.

#### COTIZACIONES DEL DIA

| | La libra De $ | a | Estado de la plaza |
|---|---|---|---|
| Capones pesados, especiales, pelados | 0.30 | 0.32 | Sostenida |
| " livianos, gordos, de frigorífico, peladas | 0.34 | 0.36 | Firme |
| Ovejas livianas, gordas y especiales, pelados | 0.24 | 0.26 | " |
| " pesadas, con lana | 0.20 | 0.22 | Sostenida |
| Borregos especiales, de frigorífico | 0.43 | 0.45 | Muy firme |
| " generales " " | 0.40 | 0.42 | " |
| " " " matadero | | | |

### MERCADO DE HACIENDA PORCINA

Entrada total: 1.124 animales.
Compra total de los frigoríficos: 312 cabezas.

#### COTIZACIONES DEL DIA

| | La libra De $ | a | Estado de la plaza |
|---|---|---|---|
| Cerdos mestizos, excepcionales | — | 0.62 | Encalmada |
| " " especiales de más de 140 | 0.57 | 0.59 | " |
| " " " 120 a 130 kilos | 0.52 | 0.56 | " |
| " " " 100 a 110 " | 0.50 | 0.52 | " |
| " " " 80 a 95 " | 0.44 | 0.48 | " |
| Capones frigoríficos | 0.38 | 0.40 | " |
| " de media gordura, según clase | | | |
| " para invernada, según clase | | | |

### BOLSA DE CEREALES

#### ENTRADAS TOTALES

| | | Mínimo | Máximo |
|---|---|---|---|
| Trigo | 71.620 bolsas | 8.30 | 10.65 |
| Triguillo | 508 " | 6.— | 9.— |
| Maíz | 8.412 " | 8.— | 9.40 |
| Lino | 29.090 " | 16.— | 18.90 |
| Nabo | 1.715 " | 14.— | 16.— |
| Avena | 17.905 " | 6.20 | 7.40 |
| Cebada | 4.085 " | 7.60 | 8.00 |
| Cebadilla | | | |
| Centeno | 1.426 " | 7.50 | 8.— |
| Alpiste | 285 " | 7.60 | 7.90 |
| Semilla de alfalfa | 1.502 " | 20.— | 23.— |
| Harina | — | — | — |
| Afrecho | — | — | — |
| Afrechillo | — | — | — |
| Rebacillo | — | — | — |
| Maní | 391 " | 16.— | 22.— |
| Patatas | 8.898 " | 0.30 | 0.90 |
| Garbanzos | — | — | — |
| Porotos | — | — | — |
| Ray-gras | — | — | — |
| Girasol | — | — | — |
| Maíz de guinea | — | — | — |
| Paja | — | — | — |
| Pasto-alfalfa | 1.796 f. grandes | 29.— | 65.— |
| " | 9.499 f. chicos | 26.— | 60.— |

### MERCADO CENTRAL DE FRUTOS

#### MOVIMIENTO DE LANAS

| | 1924 | 1923 |
|---|---|---|
| Entrada | 62.598 | — |
| Salida | 32.960 | — |
| Entrada desde el 1o. de julio | 38.400.400 | 47.998.330 |
| Existencia total | 3.211.818 | 5.670.251 |

#### COTIZACIONES DEL DIA

| | Los 10 kilos De $ | a | Estado de la plaza |
|---|---|---|---|
| Cruza gruesa, buena a superior | 17.— | 18.— | Firme |
| " " regular a inferior | 16.— | 16.50 | |
| " mediana, buena a superior | — | — | |
| " " regular, a inferior | — | — | |
| " fina, buena a superior | 20.— | 20.50 | |
| " " regular a inferior | — | — | |
| Mestiza fina (Rambouillet), buena a superior | — | — | |
| " " regular a inferior | — | — | |

FOOTBALL — PEDESTRISMO AUTOMOVILISMO-CICLISMO

# DEPORTES

BOX — ESGRIMA — PELOTA — REMO

## [A]sociación Amateurs de Football

### Los encuentros amistosos de ayer

**[IN]DEPENDIENTE v. ESTUDIANTES DE LA PLATA**

Ante una concurrencia muy numerosa se jugó ayer tarde este encuentro amistoso de primera división en la cancha que posee el primero en Avellaneda.

El encuentro careció casi por completo de interés, dado el dominio que ejerció el cuadro local sobre su rival.

El equipo de Independiente hizo suyo el triunfo por tres goals contra uno.

Los cuadros formaron de la siguiente manera:

Independiente: P. Isusi; C. Dilucchio y P. Hucar; I. Gravano, E. Chiaffarelli, E. Scoffano; Z. Canavery, F. Pardini, F. Ravaschino, F. Rey y J. González.

Estudiantes de La Plata: E. Latocchelong; A. Gallo y D. Tettamanti; A. Croce, F. González y M. Luna; A. Fernández, F. Bellomo, J. C. Guruleta, R. Echeverría y J. Pimentel.

**RACING v. ESTUDIANTIL PORTEÑO**

En Avellaneda, cancha del primero, se disputó ayer tarde ante numerosa concurrencia este encuentro amistoso de la división superior.

El encuentro resultó en parte interesante, notándose numerosas jugadas bonitas que fueron premiadas con aplausos por el público.

El cuadro de Racing hizo suyo el triunfo por tres goals contra cero, marcados por Ochoa, H. Martín y Baldasta, respectivamente.

Los cuadros estaban así constituídos:

Racing: M. Croce; R. Castagnola y J. Perizza; A. Massetti, A. Seregni y J. Gabarellos; R. Rey, A. Lalaurette, H. Martín, P. Ochoa y N. Peri...

Estudiantil Porteño: P. Boigues; A. Ventura y J. Valsangiacomo; E. Martini, R. Palmer y A. Hallé; H. Barrino, P. Sarrasqueta, A. Antraygues, J. Medina y R. Gianella.

**VELEZ SARSFIELD v. BARRACAS CENTRAL**

Este encuentro de primera división jugado en la cancha que el primero posee en Villa Luro, ante una concurrencia muy numerosa, resultó interesante y lleno de incidencias agradables.

El partido terminó con el triunfo del equipo de Vélez Sársfield, por dos goals contra uno de sus rivales.

Los cuadros formaron de la siguiente manera:

Vélez Sársfield: C. García; C. Angelotti y A. Badaracco; J. Prince, J. L. Boffi y J. Tarulla; J. Villagra, A. Chabrolín, A. Sobrino, A. Massola y M. Martínez.

Barracas Central: A. Becker; A. Román y A. Ferrari; P. Domínguez, S. Sormani y S. Achar; S. Alvarez, F. Seijas, A. Passi, J. Fortunato y L. Lolo.

**F. C. OESTE v. SAN LORENZO DE ALMAGRO**

Una concurrencia muy numerosa presenció este encuentro disputado en la cancha que el primero posee en el Caballito.

El encuentro resultó muy reñido e interesante, pues un avance de uno era contestado por otro del contrario, teniendo las defensas que emplearse a fondo para poder rechazarlos.

Después de reñida lucha, el equipo del club F. C. Oeste se adjudicó el triunfo por un goal contra cero, marcado por Alferi.

Los cuadros formaron como sigue:

F. C. Oeste: A. Pittner; L. Badino y A. Pini; F. Furlón, D. Garbagnati y F. Rivero; J. Cabezón, R. Pérego, R. Calvo, O. Alfieri y F. Solano Mattos.

San Lorenzo de Almagro: D. Caldano; P. Omar y E. Monti; A. Sánchez, L. Monti y J. Fossa; A. Carricaberry, L. Acosta, J. Maglio, A. Valente y L. Donieli.

**ATLANTA v. DEFENSORES DE BELGRANO**

Regular concurrencia presenció este encuentro amistoso jugado en Núñez, cancha del segundo.

El cuadro de Atlanta, que actuó mejor que su rival, llegando a dominarlo, se adjudicó el triunfo por cuatro goals a cero, marcados por Delgado, Semino (dos) y Médici, respectivamente.

Los cuadros estaban así formados:

Atlanta: A. Boloña; C. del Cerro y A. Mastropaolo; J. Galán, E. Semino y L. Célico; J. Médici, A. Tassino, J. García, O. Luppo y B. Delgado.

Defensores de Belgrano: J. Rey; F. Penoni y A. Simonetti; L. Monti, J. Briola y F. di Prietti; E. Castellucci, E. Aguilar Pinedo, J. Piramidani, G. Caldas y E. Dimare.

**SPORTIVO PALERMO v. ESTUDIANTES**

En el campo de deportes que el segundo posee en Palermo, frente al Tiro Federal Argentino, se disputó este encuentro amistoso de primera división.

El partido, que resultó equilibrado, terminó con el triunfo del equipo de Sportivo Palermo, por tres goals contra uno de sus rivales.

Los cuadros estaban así constituídos:

Sportivo Palermo: G. Magistretti; J. Bou y J. Fabiano; C. Gatti, E. Sande y J. Evaristo; J. Nóbile, R. Izaguirre, F. Cabana, M. Evaristo y P. Polimeni.

Estudiantes: R. Poso; A. Bortagaray y J. Van Kamenade; J. Alvarez, H. O'Gorman y C. Berta; A. Bensi, J. Rebufo, L. di Carlo, J. Genoud y M. Beautemps.

**SAN TELMO v. SPORTIVO ALMAGRO**

Numerosa concurrencia presenció este encuentro, jugado en la cancha del primero.

La lucha resultó muy reñida e interesante, notándose numerosas jugadas bonitas.

El equipo de San Telmo logró hacer suyo el triunfo por tres goals contra uno.

Los cuadros se constituyeron de la siguiente manera:

San Telmo: A. Lanott; P. Tumfiasi y C. Chavin; J. Escarpatto, E. Vigliola y C. Pérez; D. Alvarez, C. Alvarez, P. Gallardo, P. Leporace y E. Murinigo.

Sportivo de Almagro: M. Colás; S. Adet y B. Barricalla; C. Adet, E. Golcochea y M. Fernández; C. del Campo, J. Nieves, A. Vitale, G. Uriarte y J. Brá.

## Una hazaña femenina de aviación

La aviadora inglesa Mrs. Atkey, que acompañada de su marido, que es un buen piloto, realizó el importante vuelo Londres-París-Londres. En el grabado, a la izquierda, se puede ver a Mrs. Atkey preparándose para iniciar el gran vuelo en el aeródromo de Bourget, y a la derecha, a la misma aviadora una vez terminado su vuelo.

## Centro de Aviación Civil

**SU NUEVA COMISION**

La nueva comisión directiva del Centro de Aviación Civil para el período 1924-1925 ha quedado así constituída:

Presidente, Carlos A. Echeveguren Serna; vicepresidente, Antonio M. Biedma R.; secretario general, Gerardo Varela; prosecretario 1o., Augusto Guillón; prosecretario 2o., Marcelino Viscarret; tesorero, Gustavo F. Gerock; protesorero, José María López; vocales. Carlos A. Linac, Máximo J. R. Schilling y José Penedo.

## Boxeo

**CULTURAL C. A. RIO DE LA PLATA**

Organizado por este club, se realizará el sábado próximo a las 21 horas, en su local calle Concepción Arenal 3956, un torneo de boxeo, de acuerdo con el programa siguiente:

4 rounds de 2 minutos y 1 de descanso, guantes de 6 onzas, José Amicarelli, 42 kilos, del Cultural C. A. Río de la Plata v. Hérculos Castello, 42 kilos, del Almagro Boxing Club.

5 rounds de 2' y 1' de descanso, guantes de 6 onzas, Tancredi Amicarelli, 49 kilos, del Cultural C. A. Río de la Plata v. J. E. Soto, 49 kilos, del Almagro Boxing Club.

4 rounds de 2' y 1' de descanso, guantes de 6 onzas, Alejandro Andrade, 38 kilos, libre v. G. Maizán, 38 kilos, del Almagro Boxing Club.

5 rounds de 2' y 1' de descanso, guantes de 6 onzas, José Silva, 58 kilos, del Cultural C. A. Río de la Plata v. Eugenio C. López, 58 kilos, del Almagro Boxing Club.

5 rounds de 2' y 1' de descanso, guantes de 6 onzas, Manuel Mauri, 47 kilos, del Almagro Boxing Club v. Fernando Gluzman, 49 kilos, del Cultural C. A. Río de la Plata.

5 rounds de 2' y 1' de descanso, guantes de 6 onzas, E. Fabiani, 62 kilos, del Timbo Boxing Club v. Alberto Bertagfioli, 60 kilos, del Cultural C. A. Río de la Plata.

5 rounds de 2' y 1' de descanso, guantes de 6 onzas, José Solar, 60 kilos, del Annaban Club v. Honorio Pereira, 50 kilos, libre.

Gran match de fondo, y rounds de 2 minutos y 1 de descanso, guantes reglamentarios, Pablo D. Molinari, del Cultural C. A. Río de la Plata v. Carlos Raussianer, libre, ambos de 76 kilos.

## Una futura campeona

La señorita Bernice Phelan, de Fresno, la villa donde se disputó el gran encuentro entre Jack Jhonson y Jeffries, en California, pasa actualmente en Estados Unidos por una de las más extraordinarias nadadoras que jamás se han conocido. La pequeña Bernice, que no cuenta más

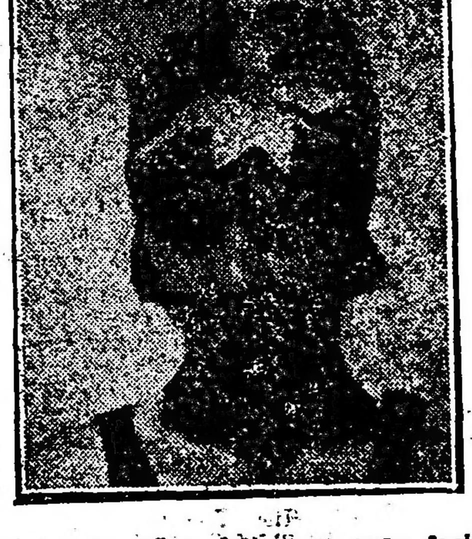

que once años, bate con toda facilidad a sus camaradas de la Asociación del Pacífico. Ella tiene varios records interesantes que harán sin duda que participe en la selección de nadadores americanos para intervenir en las próximas olimpiadas de París.


Hoy, mañana y pasado

3 últimos días de la

GRAN LIQUIDACIÓN

Gath & Chaves

con nuevas y fuertes rebajas sobre todo lo que ha quedado de las grandes ventas de los días precedentes.

Ocasiones sorprendentes en

Retazos de todas clases

a precios irrisorios


## Lawn tennis

**BELGRANO ATHLETIC CLUB**

**Torneo de otoño**

Para el torneo de otoño, organizado por la comisión directiva del Belgrano Athletic Club, y que se disputará en las canchas del mismo, se han establecido los siguientes concursos:

Campeonato de Club Atlético Belgrano: singles de damas y caballeros, dobles de damas y caballeros y dobles mixtos, para los que se ha fijado un precio de inscripción de cinco pesos por competidor, y singles para menores de 16 años, al precio de 3 pesos.

Concurso con ventaja: singles para damas y caballeros, dobles de damas y caballeros, dobles mixtos, singles y dobles de veteranos mayores de 40 años de edad. El precio de las inscripciones ha sido fijado para este concurso en tres pesos por competidor.

Estas se recibirán hasta el 30 del actual, a las 19, en el local del club, Pino 3456, y en Maipú 240.

En las mismas canchas se iniciará el daí 5 del mes de abril próximo, para finalizar el 20 del mismo, el campeonato por la Copa Guy, concurso para dobles de caballeros, abierto a todo competidor perteneciente a clubs afiliados a la Asociación Argentina de Lawn Tennis.

Las inscripciones se recibirán en los lugares arriba mencionados, hasta el mismo día y hora.

**CLUB DISCOBOLO**

**Torneo abierto**

En las canchas del Club Discóbolo se disputará durante los días 5 y 27 del mes de abril próximo, un torneo abierto de tennis, para socios de clubs afiliados a la Asociación Argentina de Lawn Tennis.

En este torneo se disputarán las pruebas siguientes:

Singles para damas y caballeros, dobles mixtos y dobles para damas y caballeros.

El precio de las inscripciones ha sido fijado en la suma de $ 3 por jugador en cada prueba, y serán recibidas hasta el día 30 del corriente, a nombre de D. C. Stocker, Alsina núm. 435, U. T. 3556 Avenida; de D. L. M. Williams, San Martín 1640, Haedo, U. T. 46 Haedo, y en los locales Esmeralda 332 y Sarmiento núm. 541.

**SPORT CLUB GERMANIA**

**Torneo a la americana**

En las canchas del Sport Club Germania se disputará el sábado y domingo próximo un torneo abierto a la americana, para dobles mixtos.

Las inscripciones cuyo precio ha sido fijado en 4 pesos por pareja, se recibirán hasta mañana a las 18.30 horas, en el local del club organizador y en Esmeralda 332.

**BLUB BRISTOL**

**Torneo de selección**

El sábado y domingo próximos se jugarán en las canchas del Club Bristol, por el torneo de selección, con ventaja, los siguientes partidos:

Sábado, a las 16: R. Lafite y Devicenzi v. O'Neill y Myers; Salabardo y L. González Saavedra v. A. Armari y O. Guedes y L. Díaz Carman.

Domingo: a las 9, Forrester y Forrester v. Gentilini y Fragiacomo y R. Pellegrini v. J. M. Wall; a las 10.30: ganador de Díaz y Carman v. J. García y Fragiacomo v. L. Moreno; a las 15: Daza y R. Carman v. Mazuchelli y Pinedo; ganadores de Salabardo y L. G. Saavedra y Armari y Guedes v. Nicolini y J. Arce; a las 16: ganadores de Lafite y Devicenzi y O. Neill y Meyers v. J. Jiberó y C. Sigust, y ganador de Pellegrini y J. M. Wall v. A. Mazuchelli.

## El lunes próximo se realizará la selección del team hípico

En la pista que el Club Hípico Argentino posee en la Avenida Vértiz y Dorrego se efectuará el lunes próximo la selección de equipo hípico para los próximos juegos olímpicos de París.

Se han inscriptos los siguientes:

Víctor Fernández Bazán, campeón sudamericano, con los caballos Malpo y Zigomar; doctor Alberto Viñas, con Cimarrón, Guanaco y Choclo; D. Ambrio S. Del Villar, con Toba, Caburé y Purrán; R. D. Antoll, con Sebo y Rumby; capitán Arribau, con Turbión y Aguacil, y teniente primero Agustín H. de la Vega, con Arlequín y Bacarat.

La entrada al público para presenciar las pruebas será gratis.

El sábado próximo se realizarán en el local Central del Club de Gimnasia y Esgrima, Cangallo 1154, las pruebas de selección de levantamiento de pesas, con objeto de designar el equipo argentino para las Olimpiadas de París.

Las pruebas de pasado mañana serán fiscalizadas por el Comité Olímpico la dirección general de plazas de Ejercicios Físicos, habiendo quedado constituído el jurado en la forma siguiente:

D. Pedro Hausner, D. Miguel Lagleyze y D. Pedro Núñez; árbitro, D. Emilio Rinderepacher.

La entrada al local del Club de Gimnasia y Esgrima será libre.

## Gran torneo femenino realizado ayer en La Plata

### Se batió un record sudamericano. — Detalles de las distintas pruebas

Se realizó ayer el amplio groond que posee el C. A. Estudiantes de La Plata en 57 y 1 el gran torneo atlético femenino patrocinado por el C. A. Atalanta de esta ciudad.

Una numerosa concurrencia, que siguió con sumo interés las reñidas e interesantes pruebas, premió en muchas oportunidades con entusiastas aplausos el esfuerzo de las jóvenes atletas que participaron de este gran torneo por primera vez realizado en la capital de la provincia de Buenos Aires. Entre las mismas se notaban distinguidas familias de la sociedad platense.

La banda de policía amenizó la reunión con un selecto programa.

El jurado que fiscalizó las distintas pruebas estaba compuesto por los siguientes señores: Comisario general, Horacio Blake; juez de largada, Federico Lacoste; comisarios: Juan Chacón, Ursini, Oscar Elena, señorita Esther Calvo, y Justo Escobar; cronometristas: Magdalena G. de Luisi y C. Nosti.

Debido a desidencias surgidas a último momento entre la C. D. y la comisión organizadora de este gran certamen, se resolvió que el producido de las entradas fuera destinado íntegramente por partes iguales al hospital de Niños y Asilo Marín.

He aquí el detalle completo de las distintas pruebas:

**80 metros llanos—**

Participaron de esta prueba las siguientes señoritas: Juana Garavaglia, Emma Giménez, Ilda Guareschi, Celia Baldonedo, Aurora Centurión, Hortensia Rodríguez, Eugenia Hamelau, Sara Dávila Mollo, María Cera, Hilda Schiller, Rosa Inchausti y América Nosti.

1a. serie: 1a. Hortensia Rodríguez, 2a. Eugenia Hamelau, 3a. América Nosti. Tiempo: 12 segundos.

2a. serie: 1a. Garavaglia Juana, 2a. Eva Giménez. Tiempo: 12 segundos.

3a. serie: 1a. Rosa Inchausti, 2a. Hilda Schiller, 3a. Celia Baldonedo. Tiempo: 12 1|5 segundos.

Final: 1a. Hortensia Rodríguez, 2a. Rosa Inchausti, 3a. Juana Garavaglia. Tiempo: 12 segundos.

**60 metros llanos—**

Participaron las siguientes atletas: Juana Garavaglia, Clara Buscaglia, María Cera, Ida Guareschi, Rosa Inchausti, Enriqueta Rodríguez, Soledad Labiano y Aurora Centurión.

1a. serie: 1a. Juana Garavaglia, 2a. María Cera, 3a. Ida Guareschi. Tiempo: 10 segundos.

2a. serie: 1a. Rosa Inchausti, 2a. Enriqueta Rodríguez, 3a. Soledad Labiano. Tiempo: 9 4|5 segundos.

Final: 1a. Rodríguez Enriqueta, 2a. Rosa Inchausti, 3a. Juana Garavaglia.

Es de hacer notar que en esta prueba se recorrió la distancia de 74.40. metros por error en vez de 60. El tiempo fué de 10".

**300 metros llanos—**

Participantes: Eva Giménez, Mary Baldonedo, Hortensia Rodríguez, Angélica Cadeo, Sara Dávila Mollo, Hilda Schiller, América Nosti y Aurora Centurión.

El resultado final fué: 1a. Hortensia Rodríguez, 2a. Eva Giménez y 3a. Hilda Schiller. Tiempo: 50 2|5 segundos.

**Lanzamiento de la jabalina—**

Intervinieron en esta prueba: Mary Baldonedo, Soledad Labiano, Mecha Nosti, Hortensia Rodríguez, Josefa González.

El resultado fué: 1a. Mecha Nosti, 20.20 metros; Mary Baldonedo, 14.65; 3a. Josefa González: 12.79 m.; 4a. Hortensia Rodríguez, 12.65 metros.

**Lanzamiento de la bala—**

Tomaron parte: Eva Giménez, Elena Gnecco, Enriqueta Rodríguez, Soledad Labiano, Rosa Inchausti.

1a. Elena Gnecco, 12.61 (mano derecha 6.96), mano izquierda 5.65 m.

2a. Rosa Inchausti, 12 m. (mano derecha 5.46, m. iquierda 5.50 metros).

3a. Hortensia Rodríguez 10.10 m. (mano derecha 5.46 m., mano izquierda 4.64 m).

**Lanzamiento del disco—**

En esta prueba sólo se presentó la competidora Elene Gnecco, lanzando el disco a 18 metros 41 centm.

**Salto en alto con impulso—**

Tomaron parte: Juana Garavaglia, Hortensia Rodríguez, Eugenia Hamelau, Mecha Besti.

Después de una reñida disputa por el primer puesto, triunfó la brava defensora de los colores del Alfa, que consiguió traspasar la varilla a la altura de 1.36 m., superando con esta performance el record sudamericano.

El esfuerzo de esta atleta fué premiado con nutridos aplausos por el público.

El segundo puesto fué ocupado por Juana Garavaglia con 1.34 m. y 3o. Hortensia Rodríguez 1.28 m.

**Carrera de postas (300 m. 4 x 75)—**

Participaron de esta prueba:

C. A. F. Alfa: América Nosti, F. Orione, Rosa Inchausti y Mecha Nosti.

Velocidad y Resistencia: Eva Giménez, Ida Guareschi, Mary Baldonedo y Elena Gnecco.

Racing A. C.: Enriqueta Rodríguez, Eugenia Hamelau, Angélica Cadeo, y Hortensia Rodríguez.

Atalanta C. F.: Josefa González, Hilda Schiller, María Cera y Soledad Labiano.

Triunfó el C. A. F. Alfa, 2o. Velocidad y Resistencia y 3o. Racing. Tiempo: 46 1 5 segundos.

El premio conjunto fué obtenido brillantemente por el Club A. Femenino Alfa con 30 puntos.

## Raid automovilístico Santiago de Chile-Buenos Aires-Santiago

### Terminó ayer la primera etapa

El conocido deportista chileno, Carlos Escobedo, de la federación Automovilística de Chile y de la Asociación de Automovilistas de Santiago, ha dado término, ayer a las 15, frente al local del Automóvil Club Argentino, Florida 640, a la primera etapa de su raid Santiago-Buenos Aires-Santiago, iniciado el día 8 del corriente mes con un coche Dogde, en compañía del Sr. Rogelio Lambert y del mecánico Hermenegildo Meneses.

La C. D. del citado Club, notificada del raid emprendido por dichos señores esperó su llegada en Morón, acompañándolos después hasta la cede social con el fín de firmar la respectiva hoja de ruta y llenar así los requisitos indispensables de la fiscalización.

Acto seguido fueron obsequiados con una copa de champaña, brindando el señor Agustín Motto, presidente de la institución, por el éxito obtenido en este primer viaje de los automovilistas chilenos a traves de la Cordillera de los Andes, para corresponder con toda altura a la corriente de confraternidad deportiva iniciada desde hace tiempo por nuestros deportistas y cimentada con motivo de los viajes de turismo realizados el pasado mes por G. Burke primero y luego por P. Fiore.

El señor Escobedo y sus acompañantes, que fueron alojados en el Hotel Cecil, se mostraron muy complacidos por el resultado de su primer viaje, como asimismo de la amable acogida de que se les hizo objeto en el Automóvil Club Argentino.

## Carrera automovilística en Córdoba

**SE CORRERA EL 27 DEL MES PROXIMO**

Organizada por el Córdoba Automóvil Club, se disputará el día 27 del mes de abril próximo una carrera automovilística sobre el circuito Tablada-Córdoba.

La carrera se disputará en dos categorías.

La primera para coches hasta de tres litros y medio de cilindrada y la segunda para máquinas de fuerza libre. El recorrido para los coches de la primera categoría será de 150 kilómetros y de 400 para los de segunda.

La inscripción para participar en la carrera, es libre para todo corredor que se someta a las disposiciones del aludido reglamento, según el cual los socios del club organizador pagarán el derecho de inscripción de 250 $, siempre que tengan en la institución más de tres meses de antigüedad. Los afiliados a entidades afines, abonarán por la inscripción 300 $ y 400 los corredores libres.

Cada automóvil deberá llevar por lo menos dos de sus asientos ocupados, siendo terminantemente prohibido llevar mayor número de pasajeros que el de asientos de que dispone el coche.

El corredor inscripto como conductor podrá alternar en esa tarea durante el desarrollo de la carrera, únicamente con su acompañante, debidamente anotado en la boleta de inscripción. Si el corredor oficial no pudiera manejar su coche en el momento de largarse la prueba por razones de fuerza mayor, podrá cederlo a otra persona, siempre que lo comunique a la comisión antes de empezar la carrera, quien lo podrá aceptar si lo considera capacitado para intervenir en ella.

Los coches partirán a la hora que por previo sorteo les corresponda, concediéndose un plazo de diez minutos, después de la partida del último coche, para la presentación en la raya de largada de aquellos que no lo hubieran hecho a su debido tiempo. Vencido este plazo, ningún corredor podrá participar en la carrera.

Puestos los competidores en carrera, no se les descontará el tiempo que por cualquier motivo pierdan.

Para la fiscalización de la carrera, la comisión designará los contralores fijos y volantes que considere conveniente, reservándose el derecho de tomar durante la prueba y después de ella, todas las medidas que considere convenientes para su mejor éxito y para darle mayor autoridad.

Las inscripciones se recibirán hasta el 24 del mes próximo, a las 18 horas.

## Club de Regatas de Avellaneda

En la última asamblea realizada por los socios del Club de Regatas de Avellaneda, se eligió la nueva comisión directiva, la que ha quedado así formada:

Presidente, Nicanor Salas Chaves; vicepresidente, Leandro Boloque; secretario, Miguel A. Mignaberrigaray; tesorero, Mario Urrea; capitán, Juan B. Martínez; subcapitán, Alfredo Barros; vocales: Ricardo F. Martín Barceló, Juan F. Iturburua y Lorenzo J. Bruzzone.

## Nuevas autoridades del Club Atlético Defensores de Belgrano

En la última asamblea realizada por los socios del Club Atlético Defensores de Belgrano se eligió la nueva comisión directiva para el período 1924-1925 la que ha quedado así formada:

Presidente D. Armando Botta; vicepresidente, don Alfredo Acerbi; tesorero, D. Guido Bardelli; secretario general, D. Luis M. Acerbi; secretario de actas, D. Enrique Rupetti; secretario, D. Mauricio Acentini; vocales: Sres. Luis Massaferre, Guillermo Biagiolli, Antonio Garbarine, J. Tarrisse y Edmundo Puricelli; vocales suplentes: Sres. N. Russo, P. Zerini, F. López, E. López y D. Persano.


BANCO ARGENTINO - URUGUAYO

ABONA

— EN — CUENTA CORRIENTE 1 % DE INTERES ANUAL

PLAZO FIJO CONVENCIONAL

Emite giros sobre todas partes del mundo

ADMINISTRA PROPIEDADES

RIVADAVIA 1388, ESQ. RECONQUISTA 146 - Bnos.

— EN — Caja de Ahorros 5 % a retirar en cualquier momento, sin previo aviso, y con CAPITALIZACION TRIMESTRAL